

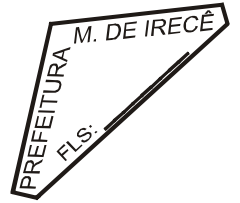

Prefeitura Municipal de Irecê/BA

Rua Lafayette Coutinho, s/n, (Antigo Fórum), Centro, Irecê/BA
CEP: 44.900-000 - Tel: (74) 3641-3116 / Fax: (74) 3641-1733
Site: www.irece.ba.gov.br - E-mail: licita_irece@hotmail.com



**DADOS DO EDITAL DE LICITAÇÃO
TOMADA DE PREÇOS nº 002/2023
Serviços / Obra de Engenharia**

I - PROCESSO ADMINISTRATIVO:

Nº PA053103/2023

II – DATA E HORÁRIO DE REALIZAÇÃO:

25 de Abril de 2023 às 09:00 horas.

III – LOCAL DA SESSÃO:

Sala de Licitação & Contratos, situada à Rua Lafayette Coutinho, s/n, (Antigo Fórum), Centro, Irecê/Bahia. CEP 44.900-000.

IV – OBJETO DA LICITAÇÃO:

4.1. Constitui o objeto desta licitação a contratação de empresa especializada para construção de galpão de triagem e armazenamento de resíduos recicláveis e orgânicos do Município de Irecê/BA. **Tipo: Menor Preço Global.**

V – PRAZO DE EXECUÇÃO SERVIÇO E VIGENCIA DO CONTRATO:

Prazo para início da execução: Imediato, a partir da assinatura da Ordem de Serviços emitida pelo Município de Irecê/Ba.

Prazo de Execução: 06 (seis) meses, conforme cronograma físico-financeiro.

Vigência Contrato: 12 (doze) meses, contados a partir da data de sua assinatura, podendo ser prorrogado conforme disposição legal.

VI – DOTAÇÃO ORÇAMENTÁRIA:

Unidade: 02.15.01 - Secretaria de Meio Ambiente e Desen. Sustentável;
Projeto/Atividade: 1028 - Implantação do Parque Ecológico;
Elemento de Despesa: 4490.51.00 – Obras e Instalações;
Fonte de Recursos: 1-500-0000 - Recursos não Vinculados de Impostos (FMA).

VII - CONDIÇÕES DE PAGAMENTO:

a) O pagamento devido à empresa vencedora do certame será efetuado em até 10 (dez) dias após a emissão da Nota Fiscal/Fatura em nome do Município, de acordo com os boletins de medição e respectiva aprovação pela autoridade competente, e apresentação da Nota Fiscal/Fatura devidamente identificadas e atestada pela contratante de acordo com o cronograma físico-financeiro.



Prefeitura Municipal de Irecê/BA

Rua Lafayette Coutinho, s/n, (Antigo Fórum), Centro, Irecê/BA
CEP: 44.900-000 - Tel: (74) 3641-3116 / Fax: (74) 3641-1733
Site: www.irece.ba.gov.br - E-mail: licita_irece@hotmail.com

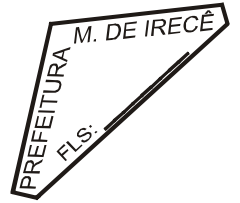

b) - Não será permitida previsão de sinal, ou qualquer outra forma de antecipação de pagamento na formulação das propostas, devendo ser desclassificada, de imediato, a proponente que assim o fizer.

VIII – LOCAL DE EXECUÇÃO DO SERVIÇO:

Neste Município, conforme especificado no Termo de Referência / Projeto Básico.

IX – ANEXOS:

Anexo I – Termo de Referência / Projeto Básico;

Anexo II – Modelo de Credencial;

Anexo III – Modelo de Declaração de atendimento ao inciso XXXIII do art. 7º da Constituição;

Anexo IV – Modelo de Declaração de Idoneidade;

Anexo V – Modelo de Declaração de inexistência de fato superveniente impeditivo da habilitação;

Anexo VI – Modelo de Carta Proposta;

Anexo VII – Minuta do Contrato;

Anexo VIII - Declaração de conhecimento e aceitação das condições do edital e da contratação;

Anexo IX - Declaração de Micro empresa ou Empresa de Pequeno Porte;

Anexo X - Declaração que não possui em seu quadro de empregados servidores públicos da contratante;

Anexo XI – Modelo de composição dos encargos sociais;

Anexo XII – Modelo do Atestado de visita ao local da obra;

Anexo XIII – Modelo de Declaração de indicação do responsável técnico;

Anexo XIV – Modelo de Declaração de Elaboração Independente de Proposta;

Anexo XV – Modelo de Declaração CNAE.

Site publicado: www.irece.ba.gov.br/

Joazino Alecrim Machado
Pres. CPL



Prefeitura Municipal de Irecê/BA

Rua Lafayette Coutinho, s/n, (Antigo Fórum), Centro, Irecê/BA
CEP: 44.900-000 - Tel: (74) 3641-3116 / Fax: (74) 3641-1733
Site: www.irece.ba.gov.br - E-mail: licita_irece@hotmail.com

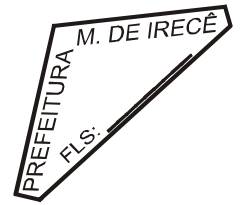

EDITAL DE LICITAÇÃO

O MUNICÍPIO DE IRECÊ/BA, através da Comissão Permanente de Licitação, torna público para conhecimento dos interessados que serão recebidos documentos para habilitação e propostas para a licitação na modalidade na modalidade **TOMADA DE PREÇOS**, autuada sob o nº **002/2023**, de acordo com as condições estabelecidas neste edital e seus anexos.

1. REGÊNCIA LEGAL

- a) Lei Federal nº 8.666/93 na sua atual redação;
- b) Lei Complementar 123/06, 147/14 e 155/16.

2. TIPO/REGIME/FORMA

- 2.1 Menor Preço Global
- 2.2 Empreitada por Preço Global
- 2.3 Indireta

3. OBJETO

3.1. Constitui o objeto desta licitação a contratação de empresa especializada para construção de galpão de triagem e armazenamento de resíduos recicláveis e orgânicos do Município de Irecê/BA.

4. DATA, HORÁRIO, LOCAL DE REALIZAÇÃO E INFORMAÇÕES

4.1 Data e horário indicados no campo II – Dados do Edital.

4.2 Local indicado no campo III – Dados do Edital.

4.3 Quaisquer esclarecimentos sobre esta licitação, poderão ser feitos à Comissão Permanente de Licitação, pessoalmente ou através do Tel/Fax: (74) 3641-3116 no horário de **08:00 às 12:00** horas, até o terceiro dia anterior a data fixada para o certame.

5 - CONDIÇÕES DE PARTICIPAÇÃO NA LICITAÇÃO

5.1 Poderão participar da licitação as empresas do ramo, que manifestarem interesse em participar da licitação até o terceiro dia útil anterior a data de recebimento das propostas de preço e na fase de habilitação, comprovem possuir os requisitos de qualificação previstos neste Edital.

5.1.1 A manifestação do interesse em participar da licitação poderá ser pelo simples procedimento de aquisição do edital.

5.2 Que comprovem **REGULARIDADE JURÍDICA, REGULARIDADE FISCAL, QUALIFICAÇÃO TÉCNICA E ECONÔMICA E FINANCEIRA.**



Prefeitura Municipal de Irecê/BA

Rua Lafayette Coutinho, s/n, (Antigo Fórum), Centro, Irecê/BA
CEP: 44.900-000 - Tel: (74) 3641-3116 / Fax: (74) 3641-1733
Site: www.irece.ba.gov.br - E-mail: licita_irece@hotmail.com

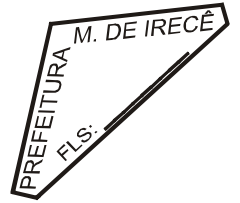

5.3 Os interessados que não atenderem às exigências deste item não poderão se manifestar, resguardados apenas o direito de acompanhar a Licitação como ouvintes.

5.4 Não serão admitidos a esta Licitação, os suspensos ou impedidos de licitar, bem como os que estiverem em regime de falência, concordata ou insolvência civil, e ainda os que possuem entre seus sócios dirigentes ou empregados servidores públicos ou responsável pela Licitação nos termos do Art. 9º da Lei nº 8.666/93.

5.5 Não serão admitidas a presente Licitação Pessoas Físicas, nem consórcio de pessoas jurídicas.

5.6 A adjudicatária assinará contrato conforme minuta, Anexo VII, que integra este Edital, mediante convocação por diário, carta ou e-mail, imediatamente, após a homologação e adjudicação, ressalvados os prazos recursais.

5.7 A participação no referido certame implica na aceitação e conhecimento das condições do Edital.

6 - CREDENCIAMENTO – ENVELOPE “01”

6.1. Os envelopes de credencial deverão estar endereçados a Prefeitura Municipal, contendo ainda os seguintes dizeres:

**À
PREFEITURA MUNICIPAL DE IRECÊ BA
A/C: COMISSÃO PERMANENTE DE LICITAÇÃO
EMPRESA: XXXXXXXXXX
ENVELOPE “01” – CREDENCIAL
TOMADA DE PREÇOS nº 002/2023**

6.2 - A credencial deverá ser apresentada em original, em papel timbrado da empresa licitante, preferencialmente de acordo com o modelo do Anexo II, com identificação do mandatário (nome, número da cédula de identidade e do CPF), além da autorização para a prática dos atos necessários e inerentes ao procedimento licitatório, devidamente **acompanhada de cópia do Contrato Social em vigor devidamente registrado ou Requerimento de empresário, e dos documentos de identificação do mandatário e do(s) sócio(s) administrador(es)**. Quando o licitante se fizer representar por sócio administrador, que detiver a representação, deverá este apresentar **cópia autenticada do Contrato Social em vigor devidamente registrado, acompanhada de documento de identificação pessoal original ou em cópia autenticada**.

6.2.1 - Considera-se como representante legal qualquer pessoa habilitada pelo licitante, mediante estatuto/contrato social, ou instrumento público/particular de procuração, ou documento equivalente registrado em cartório.

6.3. A não comprovação de que o interessado possui poderes específicos para representar a licitante no certame, implicará na impossibilidade de se manifestar verbalmente durante a reunião, permanecendo no certame unicamente com seus envelopes.



Prefeitura Municipal de Irecê/BA

Rua Lafayette Coutinho, s/n, (Antigo Fórum), Centro, Irecê/BA
CEP: 44.900-000 - Tel: (74) 3641-3116 / Fax: (74) 3641-1733
Site: www.irece.ba.gov.br - E-mail: licita_irece@hotmail.com

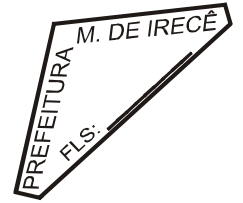

6.4. Cada credenciado poderá representar apenas 01 (um) licitante.

6.5. Uma vez entregue todas as credenciais, não será permitida a participação de licitantes retardatários, salvo se com isso, os presentes concordarem, expressamente e em unanimidade, devendo essa circunstância ficar consignada na Ata da Sessão.

6.6. Os representantes que não entregarem os documentos exigidos para credenciamento ficarão impedidos de se manifestarem na sessão, participando como meros expectadores. Devendo obrigatoriamente apresentar os documentos relacionados a regularidade jurídica no envelope de habilitação.

6.6.1 As Licitantes cujos representantes não forem devidamente credenciados, além do veto à palavra de que trata o item anterior, terão como preclusa a sua intenção de recorrer, seja da habilitação, inabilitação, classificação ou desclassificação de sua proposta ou dos demais licitantes.

6.7 Os documentos necessários ao credenciamento poderão ser apresentados em original, em cópia autenticada por cartório competente, em publicação da imprensa oficial ou em cópias simples, desde que acompanhadas dos originais para autenticação pela Comissão de Licitação no ato da sessão.

7 – HABILITAÇÃO - ENVELOPE “02”

No envelope nº. 02 - DOCUMENTOS DE HABILITAÇÃO, deverá conter obrigatoriamente, sob pena de inabilitação da licitante, a seguinte documentação:

7.1. HABILITAÇÃO JURÍDICA:

- a) Registro comercial, no caso de empresa individual;
- b) Ato constitutivo, estatuto ou Contrato Social em vigor devidamente registrado e suas alterações (ou última alteração consolidada), em se tratando de sociedades comerciais, e, no caso de sociedades por ações, acompanhado de documentos de eleição de seus administradores, tudo devidamente registrado;

7.1.1. Os documentos relacionados à habilitação jurídica não necessariamente precisarão constar no “Envelope de Documentos de Habilitação” se tiverem sido apresentados durante a fase de credenciamento da referida licitação.

7.2. REGULARIDADE FISCAL E TRABALHISTA:

- a) Prova de inscrição no Cadastro Nacional de Pessoa Jurídica do Ministério da Fazenda (CNPJ/MF);
- b) Certidão Conjunta Negativa ou Certidão Conjunta Positiva com efeitos de Negativa, relativos a Tributos Federais e à Dívida Ativa da União e Contribuições Previdenciárias, emitida pela Secretaria da Receita Federal do Brasil, com base na Portaria Conjunta RFB/PGFN nº 1.751, de 02/10/2014;



Prefeitura Municipal de Irecê/BA

Rua Lafayette Coutinho, s/n, (Antigo Fórum), Centro, Irecê/BA
CEP: 44.900-000 - Tel: (74) 3641-3116 / Fax: (74) 3641-1733
Site: www.irece.ba.gov.br - E-mail: licita_irece@hotmail.com



- c) Certidão relativa ao Fundo de Garantia por Tempo de Serviço (FGTS), emitida pela Caixa Econômica Federal, demonstrando situação regular no cumprimento dos encargos sociais instituídos por lei;
- d) Certidão Negativa ou Positiva com efeito Negativo, de Débitos Trabalhistas (CNDT), emitida pelo Tribunal Superior do Trabalho – TST;
- e) Certidão negativa, ou Positiva com efeito Negativo, ou ainda de não contribuinte, expedida pela Secretaria da Fazenda do Estado em quer estiver localizada a sede da licitante, comprovando sua regularidade para com a Fazenda Estadual;
- f) Certidão Negativa ou Certidão Positiva com efeito Negativo, expedida pelo Município, relativo ao domicílio ou a sede da licitante, comprovando sua regularidade para com a Fazenda Municipal;
- g) Prova de inscrição no cadastro de contribuintes estadual ou municipal, se houver, relativo ao domicílio ou sede do licitante, pertinente ao seu ramo de atividade e compatível com o objeto contratual;
- h) Prova de regularidade relativa ao Alvará de Licença e Funcionamento, relativo ao domicílio ou a sede da licitante.

7.2.1 - Caso as microempresas ou empresas de pequeno porte que apresentem na fase de habilitação alguma restrição na comprovação da regularidade fiscal e apenas quanto à regularidade fiscal, será assegurado o prazo de 05 (cinco) dias úteis, cujo termo inicial corresponderá ao momento em que o proponente for declarado o vencedor do certame, prorrogáveis por igual período, a critério da Administração Pública, para regularização da documentação, pagamento ou parcelamento do débito, e emissão de eventuais certidões negativas ou positivas com efeito de certidão negativa, sendo que, em caso de não regularização da documentação dentro do prazo previsto, implicará decadência do direito à contratação (**Lei Complementar nº 123/06, art. 43, §§ 1º e 2º, alterada pelas Leis Complementares nº 147/14 e 155/16**).

7.3 QUALIFICAÇÃO TÉCNICA:

- a) Prova de registro e regularidade de situação da empresa e de seu(s) responsável(is) técnico(s) no CREA com jurisdição na sede do licitante ou conselho profissional competente;
 - b) Apresentação de **RELAÇÃO EXPLÍCITA E DECLARAÇÃO FORMAL** da sua disponibilidade das instalações de canteiros, máquinas, equipamentos e pessoal técnico especializado, considerados essenciais para o cumprimento do objeto da licitação;
 - c) Comprovação de aptidão para desempenho de atividade pertinente e compatível em características, quantidades e prazos com o objeto da licitação;
- c.1)** A comprovação de aptidão da empresa licitante, será feita com a apresentação de **atestado(s) de aptidão em nome de seu responsável técnico**, fornecidos por pessoa(s) jurídica(s) de direito público ou privado, devidamente registrado(s) no



Prefeitura Municipal de Irecê/BA

Rua Lafayette Coutinho, s/n, (Antigo Fórum), Centro, Irecê/BA
CEP: 44.900-000 - Tel: (74) 3641-3116 / Fax: (74) 3641-1733
Site: www.irece.ba.gov.br - E-mail: licita_irece@hotmail.com



Conselho Regional de Engenharia e Agronomia – CREA ou Conselho Profissional competente da respectiva região onde as obras e os serviços foram executados, acompanhado(s) da(s) respectiva(s) certidão(ões) de Acervo Técnico – CAT, em que fique demonstrado a execução da(s) obra(s) e/ou serviço(s) com compatibilidade em características, quantidades e prazos com o objeto deste Edital.

d) Comprovação do licitante de possuir em seu quadro permanente, na data prevista para entrega da proposta, profissional de nível superior (engenheiro civil) ou outro devidamente reconhecido pela entidade competente, ou declaração de contratação futura, do detentor de atestado(s) de responsabilidade técnica por execução de obra ou serviço de características semelhantes ao objeto aqui licitado;

d.1) A Comprovação de possuir a Licitante, no seu quadro permanente, profissional referenciado no item anterior, será feita através de:

- Contrato de Trabalho em vigor, ou;
- CTPS (Carteira de Trabalho e Previdência Social), ou;
- Em se tratando de Sócio ou Diretor, esta comprovação deverá ser feita pelo contrato social em vigor, devidamente registrado no órgão competente.

e) Atestado de visita técnica fornecida por funcionário designado pelo Departamento de Obras do Município, e/ou declaração comprovando que o licitante vistoriou e cientificou-se das condições locais e das informações operacionais necessárias ao cumprimento das obrigações que vier a assumir perante o Município de IRECÊ.

e.1) O atestado será fornecido após visitas que serão realizadas até o último dia útil anterior à data fixada para o certame, no horário das 08:00 às 12:00 horas mediante agendamento junto à Secretaria de Infraestrutura com funcionário indicado pelo Município. O horário de agendamento será das 08 horas às 12 horas, através do telefone de contato (74) 3641-3988. A visita tratada neste item deverá ser realizada pelo respectivo responsável técnico da empresa licitante, que deverá se apresentar portando documento de identificação, carta de credenciamento devidamente assinada, acompanhada de cópia autenticada do contrato social e a certidão de registro do responsável técnico da empresa perante o CREA, na condição de engenheiro civil, para percorrer as áreas onde os serviços serão prestados.

e.1) A visitas técnica deverá ser realizada até o último dia útil anterior à data fixada para o certame, no horário das 08:00 às 12:00 horas, mediante agendamento junto à Secretaria de Infraestrutura com funcionário indicado pelo Município. O horário de agendamento será das 08 horas às 12 horas, através do telefone de contato (74) 3641-3988.

e.2) A vistoria e/ou declaração visa o conhecimento total das especificações e das condições para realização do serviço objeto da licitação, pois a Prefeitura Municipal de Irecê não aceitará nenhuma alegação posterior.



Prefeitura Municipal de Irecê/BA

Rua Lafayette Coutinho, s/n, (Antigo Fórum), Centro, Irecê/BA

CEP: 44.900-000 - Tel: (74) 3641-3116 / Fax: (74) 3641-1733

Site: www.irece.ba.gov.br - E-mail: licita_irece@hotmail.com

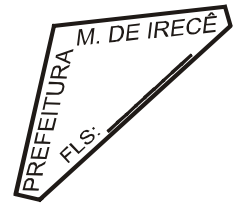

7.4. QUALIFICAÇÃO ECONÔMICO-FINANCEIRA

a) Certidão negativa de falência ou concordata expedida pelo distribuidor da sede do licitante, nos últimos 30 (trinta) dias anteriores à data de abertura da licitação;

b) Cópia do Balanço Patrimonial e Demonstrações Contábeis do último exercício social, considerando forma e calendários legais, acompanhados dos Termos de Abertura e Encerramento do Livro Diário devidamente registrado no órgão competente, que comprovem a boa situação financeira da empresa, podendo ser atualizados por índices oficiais quando encerrados há mais de 03 (três) meses da data da apresentação da proposta, vedada à substituição por balancetes ou Balanço Provisório. O licitante apresentará, conforme o caso, autenticados, publicação do Balanço ou cópias reprográficas das páginas do Livro Diário onde foram transcritos o Balanço e a Demonstração de Resultado com os respectivos Termos de Abertura e Encerramento registrados na Junta Comercial do Estado da sede da Licitante, ou no Cartório do Registro de Títulos e Documentos, todos obrigatoriamente firmados pelo Contador habilitado, com comprovação através da apresentação da Certidão de Regularidade Profissional (CRP), perante o C.R.C (Conselho Regional de Contabilidade) e pelo Dirigente/Sócio, qualificados.

b.1) Em se tratando de empresa constituída a menos de 12 meses, no exercício social em curso, a participante deverá apresentar declaração firmada por contador, com selo da habilitação profissional do CRC, em que conste:

- a) Demonstração de Resultado;
- b) Demonstração de Lucros ou Prejuízos acumulados;
- c) Demonstrações das mutações do Patrimônio Líquido;
- d) Demonstração das origens e aplicação de recursos.

c) Comprovação de o licitante possuir capital social integralizado ou patrimônio líquido no valor mínimo de 10% (dez por cento) do valor estimado da obra que é de **R\$ 512.710,79 (quinhentos e doze mil, setecentos e dez reais e setenta e nove centavos)**.

d) A boa situação financeira da empresa licitante será aferida pela demonstração, no mínimo, dos índices abaixo relacionados, **CALCULADO E DEMONSTRADO PELO LICITANTE**, em memorial de cálculo constante dos documentos de habilitação, firmado pelo contador da licitante, em papel timbrado da empresa, por meio da seguinte fórmula:

ÍNDICE DE LIQUIDEZ CORRENTE - ILC = $AC / PC > \text{ou} = 1,50$

ÍNDICE DE LIQUIDEZ GERAL - ILG = $(AC + RLP) / (PC + ELP) > \text{ou} = 1,50$

GRAU DO ENDIVIDAMENTO - GE = $(PC + ELP) / AT < \text{ou} = 0,50$

ONDE:

AC = ATIVO CIRCULANTE

PC = PASSIVO CIRCULANTE

RLP = REALIZÁVEL A LONGO PRAZO

ELP = EXIGÍVEL A LONGO PRAZO

AT = ATIVO TOTAL



Prefeitura Municipal de Irecê/BA

Rua Lafayette Coutinho, s/n, (Antigo Fórum), Centro, Irecê/BA
CEP: 44.900-000 - Tel: (74) 3641-3116 / Fax: (74) 3641-1733
Site: www.irece.ba.gov.br - E-mail: licita_irece@hotmail.com

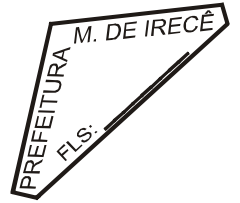

d.1) Caso conste no Balanço Patrimonial o cálculo de todos os índices solicitados na alínea “d” a declaração será dispensada.

7.5. ATENDIMENTO AO DISPOSTO NO INC. XXXIII DO ART. 7º DA CONSTITUIÇÃO FEDERAL

a) Declaração de Inexistência, na licitante, de contratação de trabalho noturno, perigoso ou insalubre, com menores de 18 (dezoito) anos, ou de qualquer trabalho com menores de 16 (dezesesseis) anos, exceto na condição de aprendiz a partir de 14 (quatorze) anos, nos termos do anexo III.

7.6. DOCUMENTAÇÃO COMPLEMENTAR

a) Declaração da licitante de que não pesa contra si, declaração de inidoneidade por órgão da Administração Pública de qualquer esfera do Governo, na forma do Anexo IV;

b) Declaração que não possui em seu quadro de empregados servidores públicos, conforme anexo X;

c) Declaração de enquadramento para Micro-empresa ou Empresa de Pequeno Porte, se for o caso, conforme Anexo IX.

7.7. Os documentos de Habilitação deverão ser apresentados em envelope lacrado, no qual possam ser identificados, os nomes ou razões sociais, modalidade, número e data de licitação, além da expressão HABILITAÇÃO, além de devidamente endereçados à Prefeitura Municipal, nos seguintes termos:

À
PREFEITURA MUNICIPAL DE IRECÊ
A/C: COMISSÃO PERMANENTE DE LICITAÇÃO
EMPRESA: XXXXXXXXXXXX
ENVELOPE “02” – HABILITAÇÃO
TOMADA DE PREÇOS nº 002/2023

7.8. A inversão do conteúdo dos envelopes acarretará na inabilitação ou desclassificação da licitante.

7.9. Os documentos necessários à habilitação poderão ser apresentados em original, em cópia autenticada por cartório competente, ou em publicação da imprensa oficial ou em cópias simples, desde que acompanhadas dos originais para autenticação pela Comissão de Licitação.

7.9.1. A Comissão autenticará os documentos preferencialmente até as 12:00 h do dia anterior ao certame.

7.9.2. A documentação de Habilitação e Proposta de Preços deverá preferencialmente ser apresentada encadernada em volume com **páginas numeradas em ordem crescente e rubricadas**, sem emendas, rasuras ou entrelinhas, devendo preferencialmente constar um termo de abertura e outro de encerramento das



Prefeitura Municipal de Irecê/BA

Rua Lafayette Coutinho, s/n, (Antigo Fórum), Centro, Irecê/BA
CEP: 44.900-000 - Tel: (74) 3641-3116 / Fax: (74) 3641-1733
Site: www.irece.ba.gov.br - E-mail: licita_irece@hotmail.com

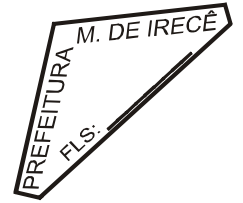

respectivas páginas, bem como um índice das mesmas, contendo toda a documentação relacionada no item 07 e na **mesma ordem seqüencial**.

7.9.3. OS DOCUMENTOS SOLICITADOS A TÍTULO DE HABILITAÇÃO, CONSTANTES NO ENVELOPE “02” DEVERÃO VIR PREFERENCIALMENTE NA SEQÜÊNCIA DESTE EDITAL, DE MODO A FACILITAR A CONFERENCIA DOS MESMOS PELA COMISSÃO.

8 – DA PROPOSTA DE PREÇOS – ENVELOPE “03”

8.1. A Proposta de Preços e os documentos que a instruírem deverão ser entregues em original, preenchidas apenas no anverso sem emendas, rasuras, ressalvas, ou entrelinhas e assinada pelo Representante Legal, ou mandatário especificamente credenciado. A mesma deverá ser digitada ou datilografada em papel timbrado da empresa.

8.2. Todas as páginas da proposta deverão ser rubricadas pelos signatários da mesma, e as suas folhas, devidamente, numeradas.

8.2.1. A ausência do que trata o item 8.3, poderá ser sanada no ato da sessão.

8.3. Deverá ser entregue em envelope, lacrado e rubricado pelo representante legal da empresa ou pelo seu mandatário identificado como **PROPOSTA DE PREÇOS**, endereçada à Comissão de Licitação, no qual possam ser identificados os nomes ou razões sociais, modalidade e número da licitação, além da Razão Social da Empresa, tudo devidamente endereçado à Prefeitura Municipal.

À
PREFEITURA MUNICIPAL DE IRECÊ
A/C: COMISSÃO PERMANENTE DE LICITAÇÃO
EMPRESA: XXXXXXXXXXXXXXXXX
ENVELOPE “03” – PROPOSTA DE PREÇOS
TOMADA DE PREÇOS nº 002/2023

8.4 – O referido envelope deverá conter também a “Proposta de Preços”, conforme modelo constante no Anexo VI.

8.5 - Os preços cotados deverão ser referidos à data de recebimento das propostas, considerando-se a condição de pagamento mensal, não devendo por isso computar qualquer custo financeiro para o período de processamento das faturas.

8.6 – Para correta elaboração da Proposta de Preços, deverá a empresa atender e aceitar integralmente, todas as exigências de documentação do Edital e seus anexos.

8.7 – O prazo de validade comercial da Proposta de Preços é de no **mínimo 60 (sessenta) dias corridos** a contar da data da sua entrega, excluídos os prazos de recursos administrativos.

8.7.1 - Excepcionalmente, antes do término do período original de validade das propostas, a Comissão poderá solicitar à licitante a extensão de tal prazo. A eventual



Prefeitura Municipal de Irecê/BA

Rua Lafayette Coutinho, s/n, (Antigo Fórum), Centro, Irecê/BA
CEP: 44.900-000 - Tel: (74) 3641-3116 / Fax: (74) 3641-1733
Site: www.irece.ba.gov.br - E-mail: licita_irece@hotmail.com

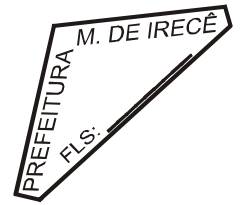

solicitação deverá ser feita por escrito e a licitante, ao recebê-la, deverá também responder por escrito. A anuência à extensão do prazo deverá ser assinada por representante legal da licitante.

8.7.2 Não será permitida qualquer alteração da proposta da licitante que concordar com a extensão de seu prazo de validade.

8.8 – Serão desclassificadas as propostas de preços que não atendam as exigências deste Edital, bem como as que excederem o valor total de **R\$ 512.710,79 (quinhentos e doze mil, setecentos e dez reais e setenta e nove centavos)**. Esse valor corresponde ao valor máximo a ser considerado para apresentação das propostas, sendo desclassificadas as propostas cujo valor exceda esse limite.

8.9 - Os erros aritméticos só poderão ser retificados na seguinte hipótese:

a) se houver discrepância entre o preço unitário e o preço total (o qual é obtido pela multiplicação do preço unitário pela quantidade), o preço unitário prevalecerá, e o preço total será corrigido;

b) havendo discordância entre os valores em algarismo e por extenso, prevalecerão os por extenso;

Observação: Caso ocorra o previsto nas alíneas acima, a licitante que for vencedora do certame deverá obrigatoriamente apresentar nova planilha com os valores exatos no prazo máximo de 24 (vinte e quatro) horas.

8.10 – A EMPRESA DEVERÁ APRESENTAR JUNTAMENTE COM A PROPOSTA DE PREÇOS O BDI (BENEFÍCIOS E DESPESAS INDIRETAS).

8.11 – CRONOGRAMA FÍSICO FINANCEIRO ATUALIZADO.

8.12 – A EMPRESA DEVERÁ APRESENTAR A COMPOSIÇÃO DOS ENCARGOS SOCIAIS CONFORME MODELO CONSTANTE NO ANEXO XI.

8.13 – A EMPRESA DEVERÁ APRESENTAR A DECLARAÇÃO DE ELABORAÇÃO INDEPENDENTE DE PROPOSTA CONFORME MODELO CONSTANTE NO ANEXO XIV.

8.14 – A EMPRESA DEVERÁ APRESENTAR A PLANILHA DE COMPOSIÇÃO DOS CUSTOS UNITÁRIOS.

8.15 - Nos preços ofertados a empresa licitante deverá computar todos os custos operacionais inerentes à execução da obra tais como os impostos, taxas e tributos eventualmente devidos conforme legislação pertinente e os benefícios decorrentes de trabalhos executados em horas extraordinárias, trabalhos noturnos, dominicais e em feriados, com salários e benefícios conforme acordo coletivo de trabalho da categoria sindical, bem como as demais despesas diretas e indiretas, de modo a constituir a única contraprestação pela execução dos serviços objeto desta licitação.



Prefeitura Municipal de Irecê/BA

Rua Lafayette Coutinho, s/n, (Antigo Fórum), Centro, Irecê/BA
CEP: 44.900-000 - Tel: (74) 3641-3116 / Fax: (74) 3641-1733
Site: www.irece.ba.gov.br - E-mail: licita_irece@hotmail.com

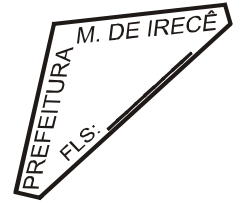

9 – ABERTURA DOS ENVELOPES - HABILITAÇÃO

9.1 – O(a) Presidente da Comissão receberá os três envelopes e fará primeiramente abertura do Envelope “01”, conferindo a Credencial, e após a abertura do envelope “02”, conferindo os documentos nele contidos, registrando-se, em seguida, na Ata da Sessão, os licitantes presentes.

9.2 – A comissão julgará a Habilitação e proclamará os licitantes habilitados para Licitação restituindo aos respectivos prepostos dos Licitantes inabilitados, o Envelope “03” ainda lacrado.

9.3 – Iniciada a abertura dos envelopes “02” (habilitação), não serão recebidas propostas de empresas retardatárias e, em nenhuma hipótese, será concedido prazo para apresentação e complementação de documentos exigidos neste Edital, nem admitida qualquer retificação ou, modificação das condições ofertadas.

9.4 – Uma vez proclamada a habilitação, não poderão as empresas retirar as propostas apresentadas, ficando esclarecido que a desistência posterior acarretará as sanções previstas no Capítulo IV da Lei 8.666/93 com as alterações da Lei 8.883/94.

9.5 – O(a) Presidente da Comissão de Licitação franqueará a palavra para que os Licitantes registrem em ata seus protestos ou impugnações que entenderem cabíveis, podendo ser apreciados e decididos de imediato, salvo quando envolverem aspectos que exijam análises mais apurados.

9.6 – Não havendo registro de protesto ou impugnação e se havendo, forem decididos de imediatos, a Comissão prosseguirá no andamento dos trabalhos, com abertura dos envelopes “03” (Proposta de Preços), das empresas habilitadas, desde que haja declaração expressa, de todas as empresas participantes de renúncia a recurso.

9.7 – Se houver impugnação ou proposto por recurso, permanecerão fechados os envelopes das Propostas de Preços, sendo devidamente rubricados por todos os presentes, para serem, posteriormente recolhidos e guardados em poder da Comissão, até a designação de nova data para a abertura das Propostas.

9.8 – Por ocasião da conferência dos Documentos de Habilitação e Propostas de Preços dos licitantes participantes, é facultada a Comissão de Licitação, caso julgue necessário suspender a sessão para ulterior divulgação do resultado.

10 – ABERTURA DOS ENVELOPES - PROPOSTA DE PREÇOS

10.1. A Proposta de Preços deverá ser entregue em envelope, lacrado, indevassável e rubricado pelo representante legal da empresa ou por seu mandatário, identificado com o título “Proposta de Preços”, endereçada à Comissão Permanente de Licitação, com indicação dos elementos constantes dos itens II, III e IV do Edital, além da Razão Social da empresa.

10.2. A Proposta de Preços e os documentos que a instruírem deverão estar em original, datilografada ou digitada apenas no anverso sem emendas, rasuras, ressalvas ou



Prefeitura Municipal de Irecê/BA

Rua Lafayette Coutinho, s/n, (Antigo Fórum), Centro, Irecê/BA
CEP: 44.900-000 - Tel: (74) 3641-3116 / Fax: (74) 3641-1733
Site: www.irece.ba.gov.br - E-mail: licita_irece@hotmail.com

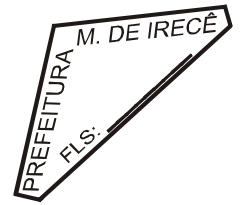

entrelinhas, elaborada em língua portuguesa e assinada pelo representante legal, ou mandatário especificamente credenciado.

10.3. Todas as páginas da proposta deverão ser rubricadas pela signatária da mesma, e as suas folhas, devidamente, numeradas.

11 - ELABORAÇÃO DA PROPOSTA DE PREÇO

A Proposta de Preço - envelope "03" – deverá ser elaborada da seguinte forma:

11.1. Proposta de preços informando preços unitário e definitivo (global), sendo esse expresso em algarismos e por extenso, não sendo admitida qualquer alteração posterior sob fundamento de erro ou omissão do licitante ou de seus funcionários, sendo que somente será admitida a cotação de preços com 02 (duas) casas decimais. Exemplo: R\$ 2,10, R\$ 1,50, R\$ 0,30.

11.2. No(s) preço(s) ofertados, deverão estar incluídos todos os custos com salários, encargos sociais, previdenciários e trabalhistas, todo pessoal, materiais empregados, inclusive ferramentas, utensílios e equipamentos utilizados, depreciação, administração, impostos, taxas, emolumentos e quaisquer outros custos que, direta ou indiretamente, se relacione com o fiel cumprimento, pela contratada de suas obrigações.

11.3. O Prazo para execução dos serviços será conforme especificado no Cronograma físico-financeiro constante no projeto básico, contados a partir da data de assinatura do contrato e emissão da Ordem de Serviço.

11.4. A proposta de preços terá validade de 60 (sessenta) dias corridos, a contar da data da entrega da proposta, facultada, porém, aos licitantes estender tal validade por prazo superior a este, desde que os mesmos se comprometam a assinarem o Contrato dentro do prazo previsto.

11.5. A proposta de preço deverá ser acompanhada de uma relação em papel timbrado da empresa, na qual deverá constar o CNPJ da empresa, o nome do representante legal que assinará o eventual contrato ou instrumento equivalente e o CPF deste.

11.6. Os preços cotados deverão ser referidos à data de recebimento das propostas, considerando-se a condição de pagamento à vista, não devendo por isso, computar qualquer custo financeiro para o período de processamento das faturas.

11.6.1 Nos preços apresentados em sua proposta de preços para os itens constantes na planilha orçamentária, não serão aceitos valores APROXIMADOS na multiplicação dos valores unitários e totais e sim valores EXATOS.

11.7. A proposta de preço deverá ser apresentada acompanhada obrigatoriamente dos seguintes anexos:

- a) Cronograma Físico Financeiro atualizado;
- b) Planilha de composição de BDI;
- c) Planilha de Composição de Encargos Sociais, conforme anexo XI;



Prefeitura Municipal de Irecê/BA

Rua Lafayette Coutinho, s/n, (Antigo Fórum), Centro, Irecê/BA

CEP: 44.900-000 - Tel: (74) 3641-3116 / Fax: (74) 3641-1733

Site: www.irece.ba.gov.br - E-mail: licita_irece@hotmail.com

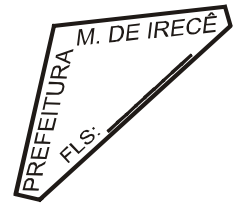

d) Planilha de Composição dos Custos Unitários.

12 CRITÉRIO DE JULGAMENTO DAS PROPOSTAS DE PREÇOS

12.1 O critério de julgamento será o de **Menor Preço Global**.

12.2 Serão desclassificadas as Propostas de Preços que não atenderem as exigências deste edital e/ou consignarem preços inexequíveis ou superfaturados, assim considerados aqueles incoerentes com os praticados pelo mercado, para execução do objeto do contrato, bem como:

- a) não cumprirem as exigências contidas no subitem 11 deste edital;
- b) forem omissas ou vagas, bem como as que apresentarem irregularidade ou defeito capaz de dificultar o julgamento;
- c) impuserem condições ou contiverem ressalvas em relação às condições estabelecidas neste Edital;
- d) apresentarem quantitativos em desacordo com os constantes na Planilha Orçamentária;
- e) deixarem de apresentar Preço Global para qualquer dos itens constantes da Proposta de Preços;
- f) apresentarem **PREÇOS GLOBAIS excessivos** ou **manifestamente inexequíveis**, conforme legislação vigente;
- g) que apresentarem valores diferentes para os mesmos serviços.

12.3 Existindo discrepância entre os valores unitários e totais prevalecerão, os unitários e, havendo discordância entre os valores em algarismo e por extenso, prevalecerão os por extenso.

12.4 Poderão ser admitidos, pela Comissão, erros de natureza formal, desde que não comprometam o interesse público e da Administração.

12.5 É facultado à Comissão ou à autoridade a ele superior, em qualquer fase da licitação, promover diligências com vistas a esclarecer ou a complementar a instrução do processo.

12.6 Poderão ser convocados técnicos da Administração Municipal para realizarem diligências com vistas a averiguar a autenticidade de documentos e informações prestadas pelas licitantes e/ou emissão de parecer técnico que versem sobre a avaliação de amostras, equipamentos, catálogos e projetos gerais que envolvam critérios para avaliações ponderadas, quando o objeto da licitação assim exigir.

12.7 Ultrapassada a fase de habilitação dos concorrentes e abertas as propostas, não cabe desclassificação por motivos relacionados com a habilitação, salvo em razão de fatos supervenientes ou só conhecidos após o julgamento;

12.8 A licitante deverá obrigatoriamente apresentar preços para todos os itens licitados, sob pena de desclassificação, uma vez que o critério de julgamento é por preço global.



Prefeitura Municipal de Irecê/BA

Rua Lafayette Coutinho, s/n, (Antigo Fórum), Centro, Irecê/BA
CEP: 44.900-000 - Tel: (74) 3641-3116 / Fax: (74) 3641-1733
Site: www.irece.ba.gov.br - E-mail: licita_irece@hotmail.com

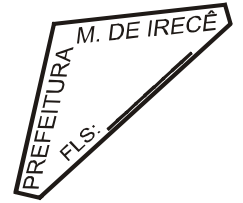

12.9 Caso existam licitantes qualificados como microempresa ou empresa de pequeno porte na fase de habilitação, conforme disposto no item 7.2.1 e 7.2.2 deste edital, observar-se-á, de forma complementar, o procedimento descrito na Lei Complementar nº 123/06 e alterações posteriores.

13 - ADJUDICAÇÃO E HOMOLOGAÇÃO

13.1 A Adjudicação do objeto do presente certame será viabilizada pela Comissão sempre que não houver recurso.

13.2 A homologação da licitação é de responsabilidade da autoridade competente e só poderá ser realizada depois da adjudicação do objeto ao proponente vencedor pela Comissão ou, quando houver recurso, pela própria autoridade competente.

14 - DA IMPUGNAÇÃO DO ATO CONVOCATÓRIO

14.1. Qualquer cidadão poderá impugnar o presente Edital, devendo protocolar o pedido até 05 (cinco) dias úteis antes da data fixada para abertura dos envelopes de habilitação, em conformidade com o parágrafo 1º do artigo 41 da Lei 8.666/93, com as alterações da Lei 8.883/94.

14.2. Em se tratando de licitante, a impugnação ao presente Edital deverá ser protocolada até o segundo dia útil que anteceder à data fixada para a abertura dos envelopes de habilitação, em conformidade com o parágrafo 2º do artigo 41 da Lei 8.666/93, com as alterações da Lei 8.883/94, o que não poderá ser feito através de fax e e-mail.

14.3. O pedido de impugnação deverá ser protocolado pessoalmente, no horário das 08:00h às 12:00h no setor de Protocolo desta Prefeitura, situada na Rua Lafayette Coutinho, s/n, (Antigo Fórum), Centro, Irecê/Bahia ou através do e-mail: licita_irece@hotmail.com.

14.4. Caso seja apresentada a impugnação do Edital, conforme dispõe o art. 41 da Lei nº 8.666/93, reserva-se à Comissão o direito de decidir ou encaminhar a impugnação à autoridade, adiando a abertura dos envelopes de nº. 01, nº. 02 e nº. 03 para uma nova data.

15 DOS RECURSOS

15.1 - Dos atos da Administração resultantes da aplicação da Lei nº 8.666/93, caberá recursos de acordo com o estabelecido no seu Art. 109.

15.2 - Da habilitação ou inabilitação, bem como da classificação ou desclassificação das propostas de preços caberá recurso, interposto por escrito, dirigido a Presidente da Comissão de Licitação e ao PREFEITO MUNICIPAL DE IRECÊ, no prazo de cinco dias úteis.

15.3 - Interposto, o recurso será comunicado aos demais licitantes, que poderão impugná-lo no prazo de 5 (cinco) dias úteis.



Prefeitura Municipal de Irecê/BA

Rua Lafayette Coutinho, s/n, (Antigo Fórum), Centro, Irecê/BA
CEP: 44.900-000 - Tel: (74) 3641-3116 / Fax: (74) 3641-1733
Site: www.irece.ba.gov.br - E-mail: licita_irece@hotmail.com

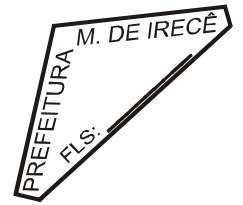

15.4 - Terão efeitos suspensivos os recursos relativos ao ato de inscrição, habilitação e classificação de licitantes.

15.5 - Não serão admitidos quaisquer recursos sobre os fatos não apontados em ATA.

15.6 - Os recursos interpostos fora do prazo não serão aceitos, nem conhecidos.

15.7 - Nenhum prazo de recurso, representação ou pedido de reconsideração se inicia ou corre sem que os autos do processo estejam com vista franqueada ao interessado;

15.8. Para efeito de contagem de prazos legais serão considerados dias úteis aqueles em que houver expediente normal dessa Prefeitura. Na contagem dos prazos, excluir-se-á o dia do início e incluir-se-á o do vencimento e considerar-se-ão os dias consecutivos, exceto quando for explicitamente disposto em contrário. Só se iniciam e vencem os prazos em dia de expediente normal dessa Prefeitura.

16 - CONTRATAÇÃO

16.1 Homologada a licitação pela autoridade competente, a Prefeitura firmará contrato específico com o licitante vencedor, visando a execução do objeto desta licitação nos termos da minuta que integra este edital.

16.2 O futuro contrato não poderá ser objeto de sub-contratação, cessão ou transferência, no todo ou em parte, sem prévia e expressa anuência da Administração.

16.3 O Contratado fica obrigado a aceitar, nas mesmas condições contratuais, os acréscimos ou supressões que se fizerem nos quantitativos dos produtos, mantendo se o valor inicial atualizado do contrato nos termos da Lei Federal 8.666/93 e suas alterações.

17 - PRAZO DE VIGÊNCIA DO CONTRATO

17.1 Indicado no campo V – Dados do Edital.

18 - CONDIÇÃO DE PAGAMENTO

18.1 Indicado no campo VII – Dados do Edital.

19 - DOTAÇÃO ORÇAMENTÁRIA

19.1 Indicado no campo VI – Dados do Edital.

20 - SANÇÃO

20.1 A LICITANTE que incidir nas hipóteses dos itens abaixo relacionados, será aplicada as sanções, graduada conforme a gravidade da infração, sem prejuízo de sanções civis e criminais, após o prévio processo administrativo, garantida a ampla defesa e o contraditório:



Prefeitura Municipal de Irecê/BA

Rua Lafayette Coutinho, s/n, (Antigo Fórum), Centro, Irecê/BA
CEP: 44.900-000 - Tel: (74) 3641-3116 / Fax: (74) 3641-1733
Site: www.irece.ba.gov.br - E-mail: licita_irece@hotmail.com

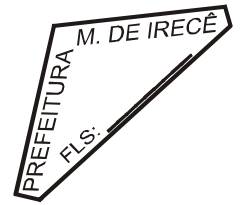

20.1.1 Impedimento de licitar e contratar com a Administração Pública, pelo prazo de até 2 (dois) anos quando:

- a) Não celebrar o contrato;
- b) Deixar de entregar documentação exigida para o certame;
- c) Apresentar documentação falsa;
- d) Ensejar o retardamento da execução do objeto;
- e) Não manter a proposta;
- f) Falhar ou fraudar na execução do contrato;
- g) Comportar-se de modo inidôneo;
- h) Cometer fraude fiscal.

20.2 A CONTRATADA que incidir nas hipóteses abaixo relacionadas, serão aplicadas as seguintes sanções, graduadas conforme a gravidade da infração, sem prejuízo de sanções civis e criminais, após o prévio processo administrativo, garantida a ampla defesa e o contraditório:

20.2.1 Advertência sempre que forem constatadas infrações leves.

20.2.2 Multa por atraso imotivado da entrega dos produtos ou serviços, nos prazos abaixo definidos:

1. 0,20% (vinte décimos por cento) do valor do contrato, por dia de atraso no prazo contratual, ou nos prazos parciais das Ordens de fornecimento, limitadas a 20% do valor da fatura;
2. 0,20% (vinte décimos por cento) do valor do contrato, por dia de atraso no prazo estabelecido e notificado por escrito pela Fiscalização para o cumprimento de determinações, na primeira vez, limitadas a 20% do valor da fatura;
3. 0,40% (quarenta décimos por cento) do valor deste contrato, por dia de atraso no prazo estabelecido e notificado por escrito pela Fiscalização para o cumprimento de determinações, nas reincidências, limitadas a 20% do valor da fatura.

20.2.2.1 A multa dobrará a cada caso de reincidência, não podendo ultrapassar a 30% do valor atualizado do contrato, sem prejuízos da cobrança de perdas e danos que venham a ser causados ao interesse público e da possibilidade da rescisão contratual;

20.2.2 Suspensão com prazo máximo de 02 (dois) anos, conforme definidos abaixo:

- a) de até 05 (cinco) meses quando incidir 02 (duas) vezes em atraso, por mais de 15 (quinze) dias;
- b) de até 02 (dois) anos quando praticar ato ilícito visando frustrar os objetivos do contrato, no âmbito da Administração Pública Municipal.

20.2.4 Suspensão de até 02 (dois) anos e **multa** sobre o valor do contrato, a depender do prejuízo causado à Administração Pública Municipal, quando:

- a) não atender às especificações técnicas e os quantitativos estabelecidos no contrato: multa de 10% a 20%;



Prefeitura Municipal de Irecê/BA

Rua Lafayette Coutinho, s/n, (Antigo Fórum), Centro, Irecê/BA
CEP: 44.900-000 - Tel: (74) 3641-3116 / Fax: (74) 3641-1733
Site: www.irece.ba.gov.br - E-mail: licita_irece@hotmail.com

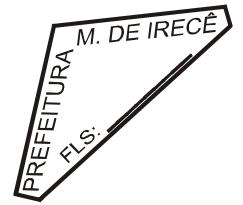

b) paralisar a execução do serviço, sem justa causa e prévia comunicação à Administração: multa de 10% a 20%;

c) prestar serviço em desacordo com os projetos básicos, executivos e termos de referência, que apresente insegurança no desenvolvimento das atividades ou que comprometa a segurança das pessoas: multa de 10% a 20%;

d) descumprir obrigações relativas à relação de trabalho com seus empregados e prepostos, quanto a verbas previstas e orçadas nas planilhas que compõem a proposta contratada, especialmente o atraso de pagamento de salário, 13º salário, férias acrescidas de 1/3, atraso ou não fornecimento de vale transporte, vales-refeição ou auxílio alimentação, constantes das respectivas planilhas de preços: multa de até 10%.

20.2.5 Declaração de inidoneidade para licitar e contratar com a Administração Pública quando o licitante incorrer por duas vezes nas suspensões elencadas no subitem 20.2.3 e 20.2.4.

20.3 A suspensão temporária do prestador de serviço cujo contrato com a Administração Pública esteja em vigor, impedirá o mesmo de participar de outras licitações e contratações no âmbito do Município até o cumprimento da penalidade que lhe foi imposta.

20.4 Declaração de inidoneidade para licitar ou contratar com a Administração Pública Municipal, enquanto perdurarem os motivos determinantes da punição ou até que seja promovida a reabilitação perante a própria autoridade que aplicou a penalidade, que será concedida sempre que o contratado ressarcir a Administração pelos prejuízos resultantes e após decorrido o prazo da penalidade aplicada.

20.5 As multas aplicadas deverão ser pagas espontaneamente no prazo máximo de 05 (cinco) dias ou serão deduzidas do valor correspondente ao valor da execução, após prévio processo administrativo, garantida a ampla defesa e o contraditório ou, ainda, cobradas judicialmente, a critério do departamento administrativo/jurídico da PREFEITURA.

20.6 Caso o valor da multa seja superior ao valor da garantia prestada, o contratado responderá pela sua diferença, a qual será descontada dos pagamentos eventualmente devidos pela Administração, ou, ainda, cobrada judicialmente.

20.7 A multa poderá ser aplicada cumulativamente com as demais penalidades, a depender do grau da infração cometida pelo contratado e dos prejuízos causados à Administração Pública Municipal, não impedindo que a PREFEITURA rescinda unilateralmente o contrato.

20.8 As sanções previstas no item 19 deste edital são de competência exclusiva da PREFEITURA, permitida a delegação para a sanção prevista no subitem 20.2.1, facultada a defesa do interessado no respectivo processo, no prazo de 05 (cinco) dias da abertura de vistas.



Prefeitura Municipal de Irecê/BA

Rua Lafayette Coutinho, s/n, (Antigo Fórum), Centro, Irecê/BA
CEP: 44.900-000 - Tel: (74) 3641-3116 / Fax: (74) 3641-1733
Site: www.irece.ba.gov.br - E-mail: licita_irece@hotmail.com

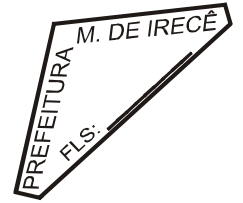

20.9 Os danos e prejuízos serão ressarcidos à contratante no prazo máximo de 48 (quarenta e oito) horas, após prévio processo administrativo, garantida a ampla defesa e o contraditório, contado da notificação administrativa à Contratada, sob pena de multa.

21 – RESCISÃO

21.1 - A inexecução parcial ou total do objeto da licitação ensejara a Rescisão Contratual, observadas, para tanto, a disposições da Seção V, Capítulo III da Lei 8.666/93, com as alterações introduzidas pela Lei 8.883/94.

22 – REVOGAÇÃO / ANULAÇÃO

22.1 - A licitação poderá ser revogada ou anulada nos termos do artigo 49 da Lei 8.666/93 com as alterações da Lei 8.883/94.

23 – DA GARANTIA

23.1 – NO ATO DA ASSINATURA DO CONTRATO, PARA GARANTIA DO FIEL CUMPRIMENTO DE TODAS AS SUAS OBRIGAÇÕES CONTRATUAIS, A CONTRATADA DEPOSITARÁ A TÍTULO DE CAUÇÃO INICIAL, O VALOR CORRESPONDENTE A 5,0% (CINCO POR CENTO) DO VALOR GLOBAL DO CONTRATO PODENDO ESSA CAUÇÃO SER REALIZADA EM DINHEIRO OU ATRAVÉS DE CARTA DE FIANÇA BANCÁRIA, OU, AINDA TÍTULO DA DÍVIDA PÚBLICA NA FORMA PREVISTA PELO ARTIGO 56 DA LEI FEDERAL Nº 8.666/93.

23.2 – A garantia referida responderá por todas as multas e encargos impostos à CONTRATADA com base no descumprimento de obrigações contratuais e, em sendo insuficiente, a CONTRATADA terá o prazo de 72 (setenta e duas) horas para complementá-las;

23.3 – A devolução do montante da caução contratual, ou de seu saldo, será efetuada, pela CONTRATANTE até 15 (quinze) dias após a assinatura do Termo de Conclusão e Recebimento Definitivo das Obras e Serviços, estando esta em perfeitas condições.

24 - DISPOSIÇÕES GERAIS

24.1 A apresentação de proposta a esta licitação implica na aceitação integral e irretratável dos termos deste edital e seus anexos.

24.2 A licitação poderá ser revogada ou anulada nos termos do art. 49 da Lei 8.666/93, no seu todo ou em parte.

24.3 É facultado à Comissão, adiar a data de recebimento das Propostas de Preços desta licitação, dando conhecimento aos licitantes, com antecedência mínima de 24 (vinte e quatro) horas da data inicialmente marcada.

24.4 As licitantes intimadas para prestar quaisquer esclarecimentos adicionais deverão fazê-lo no prazo determinado pela comissão, sob pena de desclassificação/inabilitação.



Prefeitura Municipal de Irecê/BA

Rua Lafayette Coutinho, s/n, (Antigo Fórum), Centro, Irecê/BA
CEP: 44.900-000 - Tel: (74) 3641-3116 / Fax: (74) 3641-1733
Site: www.irece.ba.gov.br - E-mail: licita_irece@hotmail.com

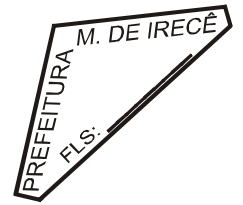

24.5 As decisões referentes a este processo licitatório poderão ser comunicadas aos licitantes por qualquer meio de comunicação que comprove o recebimento ou, ainda, mediante publicação no Diário Oficial do Município.

24.6 Quaisquer esclarecimentos e informações sobre este edital, poderão ser feitos à Comissão de Licitação, pessoalmente ou através do telefone (74) 3641-3116, no horário das 08:00 às 12:00 horas, até o terceiro dia anterior à data fixada para o certame.

24.7 É facultado à Comissão ou à autoridade a ele superior, em qualquer fase da licitação, promover diligências com vistas a esclarecer ou a complementar a instrução do processo.

24.8 Os erros materiais irrelevantes serão objeto de saneamento, mediante ato motivado da Comissão.

24.9 Consideram-se erros materiais irrelevantes aqueles cuja ocorrência não comprometa a idoneidade do documento ou a perfeita compreensão do conteúdo da proposta.

24.10 Os casos omissos no presente edital serão resolvidos pela Comissão que deverá valer-se das disposições legais pertinentes.

24.11. O Licitante interessado, poderá retirar o edital no site www.irece.ba.gov.br, ou no Setor de Licitações, na Sede da Prefeitura, localizada na Rua Lafayette Coutinho, s/n, (Antigo Fórum), Centro, Irecê/Bahia, durante o horário de expediente externo, ou seja, das 08:00 as 12:00 horas.

24.12 - A licitante é a responsável pela veracidade das informações e autenticidade dos documentos apresentados, em qualquer das fases da licitação.

24.13 Fica designado o foro da Cidade de Irecê, do Estado da Bahia - Brasil, para julgamento de quaisquer questões judiciais resultantes deste edital.

25 - ANEXOS DO EDITAL

25.1 Indicados no campo IX – Dados do Edital.

Irecê/BA, 10 de Abril de 2023.

Elmo Vaz Bastos de Matos
Prefeito Municipal

Joazino Alecrim Machado
Pres. CPL



Prefeitura Municipal de Irecê/BA

Praça Teotônio Marques Dourado Filho, nº 01, Centro, Irecê/BA

CEP: 44.900-000 - Tel: (74) 3641-3116 / Fax: (74) 3641-1733

Site: www.irece.ba.gov.br - E-mail: licita_irece@hotmail.com



TOMADA DE PREÇOS nº 002/2023

ANEXO I TERMO DE REFERÊNCIA / PROJETO BÁSICO

1.1 - Constitui o objeto desta licitação a contratação de empresa especializada para construção de galpão de triagem e armazenamento de resíduos recicláveis e orgânicos do Município de Irecê/BA. **Tipo Menor Preço Global.**

1.1.1. Projeto Básico

- a) Planilha Orçamentária;
- b) Cronograma físico-financeiro;
- c) Memorial descritivo;
- d) BDI/LDI, etc.

(Documentos disponíveis em anexo)

Joazino Alecrim Machado
Pres. CPL



Prefeitura Municipal de Irecê/BA

Praça Teotônio Marques Dourado Filho, nº 01, Centro, Irecê/BA
CEP: 44.900-000 - Tel: (74) 3641-3116 / Fax: (74) 3641-1733
Site: www.irece.ba.gov.br - E-mail: licita_irece@hotmail.com



TOMADA DE PREÇOS nº 002/2023

ANEXO II

MODELO DE CREDENCIAL

“CREDENCIAL”

A empresa CNPJ/MF Nº, situada à Rua Bairro credencia o Senhor(a), (nacionalidade, estado civil, profissão), portador da Carteira de Identidade n.º, Expedido pela SSP/....., e devidamente inscrito no Cadastro de Pessoas Físicas do Ministério da Fazenda, sob o n.º, residente à, n.º, –, CEP, como meu mandatário, para representar esta empresa, estando investido de poderes para impetrar e desistir de eventuais recursos podendo praticar todos os atos necessários relativos ao procedimento licitatório, concernente a **TOMADA DE PREÇOS nº 002/2023** na forma do Edital.

Oportunamente, declaro que a nossa empresa aceita, sem ressalvas, as condições previstas no referido Edital de convocação.

(nome da cidade), (estado), _xxxx_ de _xxxxxxxxxxxxxxxxxxx_ de 20xx.

(Razão social, nome e assinatura do Responsável Legal da Licitante)

CNPJ da empresa

Obs1: Apresentar a declaração junto ao credenciamento.

Obs2: a Declaração deverá ser efetuada em papel timbrado.



Prefeitura Municipal de Irecê/BA

Praça Teotônio Marques Dourado Filho, nº 01, Centro, Irecê/BA
CEP: 44.900-000 - Tel: (74) 3641-3116 / Fax: (74) 3641-1733
Site: www.irece.ba.gov.br - E-mail: licita_irece@hotmail.com



TOMADA DE PREÇOS nº 002/2023

ANEXO III

MODELO DE DECLARAÇÃO

“DECLARAÇÃO DE ATENDIMENTO AO INCISO XXXIII DO ART. 7º DA CONSTITUIÇÃO”

Ref.: (identificação da Licitação)

A empresa....., situada a, inscrito no CNPJ nº, por intermédio de seu representante legal o (a) Sr (a), portador (a) da Carteira de identidade nº e do CPF nº, DECLARA, para fins do disposto no inciso V do art. 27 da Lei nº 8.666 de 21 de junho de 1993, acrescido pela Lei nº 9.854 de 27 de outubro de 1999, que não emprega menor de 18 (dezoito) anos em trabalho noturno, perigoso ou insalubre e não emprega menor de 16 (dezesseis) anos.

Ressalva: emprega menor, a partir de 14 (quatorze) anos, na condição aprendiz ().

(nome da cidade), (estado), _xxxx_ de _xxxxxxxxxxxxxxxxxxx_ de 20xx.

(Razão social, nome e assinatura do Responsável Legal da Licitante)

CNPJ da empresa

Obs1: Apresentar a declaração junto ao envelope de habilitação.

Obs2: a Declaração deverá ser efetuada em papel timbrado.

(Observação3: em caso afirmativo assinalar a ressalva acima)



Prefeitura Municipal de Irecê/BA

Praça Teotônio Marques Dourado Filho, nº 01, Centro, Irecê/BA
CEP: 44.900-000 - Tel: (74) 3641-3116 / Fax: (74) 3641-1733
Site: www.irece.ba.gov.br - E-mail: licita_irece@hotmail.com



TOMADA DE PREÇOS nº 002/2023

ANEXO IV

MODELO DE DECLARAÇÃO

“DECLARAÇÃO DE IDONEIDADE”

A empresa, situada a, inscrito no CNPJ nº, por intermédio de seu representante legal o (a) Sr (a), portador (a) da Carteira de Identidade nº e do CPF nº, DECLARA, para todos os fins que se fizerem necessários que a mesma encontra-se IDÔNEA para licitar com o Poder Público.

(nome da cidade), (estado), _xxxx_ de _xxxxxxxxxxxxxxxxxxx_ de 20xx.

(Razão social, nome e assinatura do Responsável Legal da Licitante)

CNPJ da empresa

Obs1: Apresentar a declaração junto ao envelope de habilitação.

Obs2: a Declaração deverá ser efetuada em papel timbrado.



Prefeitura Municipal de Irecê/BA

Praça Teotônio Marques Dourado Filho, nº 01, Centro, Irecê/BA
CEP: 44.900-000 - Tel: (74) 3641-3116 / Fax: (74) 3641-1733
Site: www.irece.ba.gov.br - E-mail: licita_irece@hotmail.com



TOMADA DE PREÇOS nº 002/2023

ANEXO V

MODELO DE DECLARAÇÃO

DECLARAÇÃO DE INEXISTÊNCIA DE FATO SUPERVENIENTE IMPEDITIVO DA HABILITAÇÃO

....., (empresa), inscrita no CNPJ nº
....., declara para os fins de direito, que não possui qualquer fato
superveniente impeditivo de se habilitar, licitar ou cadastrar, na forma do inciso V do art.
27 da Lei nº 8.666/93, comprometendo-me ainda a manter atualizado a Certidão
Negativa de Débito perante as Fazendas Federal, Estadual e Municipal, inclusive INSS,
FGTS e TRABALHISTA.

(nome da cidade), (estado), _xxxx_ de _xxxxxxxxxxxxxxxxxxxx_ de 20xx.

(Razão social, nome e assinatura do Responsável Legal da Licitante)

CNPJ da empresa

Obs1: Apresentar a declaração junto ao envelope de habilitação.

Obs2: a Declaração deverá ser efetuada em papel timbrado.



Prefeitura Municipal de Irecê/BA

Praça Teotônio Marques Dourado Filho, nº 01, Centro, Irecê/BA
CEP: 44.900-000 - Tel: (74) 3641-3116 / Fax: (74) 3641-1733
Site: www.irece.ba.gov.br - E-mail: licita_irece@hotmail.com



TOMADA DE PREÇOS nº 002/2023

ANEXO VI
MODELO DE CARTA PROPOSTA

A
PREFEITURA MUNICIPAL DE IRECÊ
COMISSÃO PERMANENTE DE LICITAÇÃO DO MUNICÍPIO DE IRECÊ BA.

DADOS DA LICITAÇÃO			
TOMADA DE PREÇOS 002/2023	DE nº	PROCESSO ADMINISTRATIVO Nº PA053103/2023	OBJETO Contratação de empresa especializada para construção de galpão de triagem e armazenamento de resíduos recicláveis e orgânicos do Município de Irecê/BA. Tipo Menor Preço Global.

DADOS DA EMPRESA		
RAZÃO SOCIAL:		
CNPJ:	INSCRIÇÃO ESTADUAL:	
ENDEREÇO:		
TELEFONE:	FAX:	EMAIL:
BANCO (NOME/Nº):	AGÊNCIA Nº:	CONTA CORRENTE Nº:

DADOS DO RESPONSÁVEL PARA ASSINATURA DO CONTRATO		
NOME:		
RG:	ÓRGÃO EXPEDIDOR:	CPF:

VALIDADE DA PROPOSTA DE PREÇOS: 60 (sessenta) dias	PRAZO DE INICIO DA EXECUÇÃO DO SERVIÇO: Imediato, a partir da assinatura da Ordem de Serviços emitida pelo Município de Irecê/Ba
--	--

***Inserir planilhas detalhadas com a composição dos preços ofertados para os serviços/obra, conforme planilha de quantitativos constantes no anexo I.**

OBSERVAÇÕES:

- 1 - A EMPRESA DEVERÁ APRESENTAR CRONOGRAMA FÍSICO-FINANCEIRO ATUALIZADO JUNTAMENTE COM A PROPOSTA DE PREÇOS.
- 3 - A EMPRESA DEVERÁ APRESENTAR JUNTAMENTE COM A PROPOSTA DE PREÇOS O BDI (BENEFÍCIOS E DESPESAS INDIRETAS).
- 4 - A EMPRESA DEVERÁ APRESENTAR A COMPOSIÇÃO DOS ENCARGOS SOCIAIS CONFORME MODELO CONSTANTE NO ANEXO XI.
- 5 - A EMPRESA DEVERÁ APRESENTAR A DECLARAÇÃO DE ELABORAÇÃO INDEPENDENTE DE PROPOSTA CONSTANTE NO ANEXO XIV;
- 6 - PLANILHA DE COMPOSIÇÃO DOS CUSTOS UNITÁRIOS.



Prefeitura Municipal de Irecê/BA

Praça Teotônio Marques Dourado Filho, nº 01, Centro, Irecê/BA
CEP: 44.900-000 - Tel: (74) 3641-3116 / Fax: (74) 3641-1733
Site: www.irece.ba.gov.br - E-mail: licita_irece@hotmail.com



DECLARA-SE EXPRESSAMENTE QUE ESTÃO INCLUÍDAS NESTA PROPOSTA COMERCIAL, AS DESPESAS COM TODOS OS IMPOSTOS, TAXAS, ENCARGOS SOCIAIS, ENCARGOS PREVIDENCIÁRIOS E QUAIS QUEREM OUTRAS DESPESAS QUE INCIDAM OU VENHAM A INCIDIR SOBRE O OBJETO DA LICITAÇÃO.

O PRAZO DE VALIDADE DESTA PROPOSTA É DE 60 (SESSENTA) DIAS CORRIDOS, CONTADOS A PARTIR DA DATA DA ABERTURA DESTE CERTAME, EXCLUÍDO OS PRAZOS DOS RECURSOS ADMINISTRATIVOS.

VALOR GLOBAL DA PROPOSTA: R\$ XXX.XXX,XX (XXXXXXXXXXXXXXXXXXXX)

FORMA DE PAGAMENTO:

CONDIÇÕES DE PAGAMENTO:

CARIMBO DO CNPJ E ASSINATURA DO REPRESENTANTE LEGAL DA EMPRESA LICITANTE.

(nome da cidade), (estado), _xxxx_ de _xxxxxxxxxxxxxxxxxxxx_ de 20xx.

(Razão social, nome e assinatura do Responsável Legal da Licitante)

CNPJ da empresa



Prefeitura Municipal de Irecê/BA

Praça Teotônio Marques Dourado Filho, nº 01, Centro, Irecê/BA

CEP: 44.900-000 - Tel: (74) 3641-3116 / Fax: (74) 3641-1733

Site: www.irece.ba.gov.br - E-mail: licita_irece@hotmail.com



TOMADA DE PREÇOS nº 002/2023

ANEXO VII - MINUTA DO CONTRATO

CONTRATO DE PRESTAÇÃO DE SERVIÇO Nº xxx/20xx

**CONTRATO DE PRESTAÇÃO DE
SERVIÇO QUE ENTRE SI CELEBRAM O
MUNICÍPIO DE IRECÊ E A EMPRESA**

Pelo presente contrato de Prestação de Serviço, o **MUNICÍPIO DE IRECÊ – BAHIA**, pessoa jurídica de direito publico interno, inscrita no CNPJ/MF sob o nº. _xxxxxxxx_, com sede à Rua _xxxxxxxxxxxxx_, nº _xxx_, Bairro _xxxxxxxxxx_ – Irecê, Bahia, CEP _xxxxxx_, neste ato representado pelo Exmo. Sr. Prefeito o Sr. _xxxxxxxxxx_, Brasileiro, maior, casado, residente e domiciliado neste Município, doravante denominada de CONTRATANTE, e do outro lado a empresa _xxxxxxxxxx_, situada à _xxxxxxxxxxxxxxxxx_ –BA, inscrita no CNPJ sob o nº _xxxxx_, neste ato representada pelo Sr. _xxxxxxxxxxxxx_, brasileiro, casado, _xxxxxxxx_, portador do R.G. nº _xxxxxxxxx_ SSP/_xxxx_, inscrito no CIC/MF sob o nº _xxxxxxxx_, a seguir denominada **CONTRATADA**, resolvem celebrar o presente Contrato para serviço, autorizado pelo despacho constante no **PROCESSO ADMINISTRATIVO Nº PA053103/2023**, na Modalidade **TOMADA DE PREÇOS nº 002/2023**, que se regerá pela Lei Federal nº 8.666/93 os quais as partes se sujeitam a cumprir; e também sob os termos e condições estabelecidas na proposta apresentada pela empresa, que é parte integrante deste Contrato, independente de transcrição, mediante as cláusulas seguintes:

CLÁUSULA PRIMEIRA - DO OBJETO

1.1. Constitui objeto do presente contrato, a contratação de empresa especializada para construção de galpão de triagem e armazenamento de resíduos recicláveis e orgânicos do Município de Irecê/BA, de acordo com o edital da **TOMADA DE PREÇOS nº 002/2023**, Projeto Básico e proposta apresentada pela contratada, sob o regime de Empreitada por Preço Global.

1.2 No ato da assinatura do Contrato, para garantia do fiel cumprimento de todas as suas obrigações contratuais, a CONTRATADA depositará a título de caução inicial, o valor correspondente a 5,0% (cinco por cento) do valor global do contrato podendo essa caução ser realizada em dinheiro ou através de carta de fiança bancária, ou, ainda título da dívida pública;

1.3 A garantia referida responderá por todas as multas e encargos impostos à CONTRATADA com base no descumprimento de obrigações contratuais e, em sendo insuficiente, a CONTRATADA terá o prazo de 72 (setenta e duas) horas para complementá-las;



Prefeitura Municipal de Irecê/BA

Praça Teotônio Marques Dourado Filho, nº 01, Centro, Irecê/BA

CEP: 44.900-000 - Tel: (74) 3641-3116 / Fax: (74) 3641-1733

Site: www.irece.ba.gov.br - E-mail: licita_irece@hotmail.com



1.4 A devolução do montante da caução contratual, ou de seu saldo, será efetuada, pela CONTRATANTE até 15 (quinze) dias após a assinatura do Termo de Conclusão e Recebimento Definitivo das Obras e Serviços.

CLÁUSULA SEGUNDA - DO PREÇO E CONDIÇÕES DE PAGAMENTO

2.1 Fica estipulado em R\$ xxxxxxx (xxxxxxx) o valor total estimado a ser pago à CONTRATADA pela CONTRATANTE.

2.2 Será efetuado através de Depósito, Transferência Bancária, de acordo com os boletins de medição e respectiva aprovação pela autoridade competente, e apresentação da Nota Fiscal/Fatura atestada pela contratante.

2.2.1 A empresa DEVERÁ encaminhar juntamente com a Nota Fiscal a comprovação de Regularidade junto às esferas Municipal, Estadual e Federal e Certidão Negativa de Débitos junto ao INSS e FGTS e Certidão Negativa de Débitos Trabalhistas (CNDT).

2.2.2 – A empresa deverá apresentar juntamente com a Nota Fiscal, o documento que comprove o Recolhimento da GPS – Guia da Previdência Social e GRF – guia de Recolhimento do FGTS.

2.3 O pagamento devido à empresa vencedora do certame será efetuado em até 10 (dez) dias após a emissão da Nota Fiscal Fatura em nome do Município, conforme o Cronograma Físico-financeiro, de acordo com os boletins de medição e respectiva aprovação pela autoridade competente, e apresentação da Nota Fiscal/Fatura devidamente identificadas e atestada pela contratante de acordo com o cronograma físico-financeiro.

2.4 Havendo erro na Nota Fiscal/Fatura ou descumprimento das condições pactuadas, no todo ou em parte, a tramitação da Nota Fiscal/Fatura será suspensa para que a CONTRATADA tome as providências necessárias à sua correção. Passará a ser considerada para efeito de pagamento a data de reapresentação do documento em questão, corrigido e atestado.

2.5 O preço global a ser pago à CONTRATADA será fixo e irrevogável, incluindo todas as despesas tais como: as correspondentes à manutenção dos veículos, aquisição e transportes de materiais, utilização de máquinas e equipamentos, tributos, emolumentos, seguros.

2.6 Não será aceita cobrança posterior de qualquer tributo ou assemelhado adicional, salvo se alterado ou criado após a data de abertura da licitação e que venha expressamente a incidir sobre o objeto deste contrato, na forma da lei.

2.7 Em nenhuma hipótese o CONTRATANTE pagará serviços adicionais executados pela CONTRATADA, que não tenham sido prévia e expressamente autorizados, através de termo aditivo.

CLÁUSULA TERCEIRA - DAS INCIDÊNCIAS FISCAIS

3.1 Os impostos por ventura devidos, em razão do faturamento de serviços abrangidos por este Contrato, deveram ser retidos pela fonte pagadora, na ocasião do pagamento da Nota Fiscal/Fatura/Nota Avulsa.



Prefeitura Municipal de Irecê/BA

Praça Teotônio Marques Dourado Filho, nº 01, Centro, Irecê/BA
CEP: 44.900-000 - Tel: (74) 3641-3116 / Fax: (74) 3641-1733
Site: www.irece.ba.gov.br - E-mail: licita_irece@hotmail.com



6.6 Responder, por quaisquer danos que venham a causar à União, Estado, Município ou a terceiros, em função do objeto do contrato firmado.

6.7 A Contratada, sem prejuízo de sua responsabilidade, comunicará por escrito, qualquer anormalidade que eventualmente apure ter ocorrido na execução das obras, que possam comprometer a sua qualidade

6.8 Aceitar, nas mesmas condições contratuais, os acréscimos ou supressões que se fizerem nos serviços, de até 25% (vinte e cinco por cento) do valor inicial atualizado do contrato.

6.9 Indenizar, inclusive a terceiros, em consequência de eventuais danos materiais ou institucionais, causados pela CONTRATADA ou seus prepostos, na execução de suas atividades.

6.10 Manter durante toda a execução do contrato as mesmas condições da habilitação.

6.11 Efetuar a contratação de funcionários atendendo a Legislação Trabalhista.

6.12 Executar os serviços objeto deste contrato em conformidade com as normas e procedimentos de Preservação Ambiental Municipal, Estadual ou Federal, conforme o caso.

6.13 Tomar todas as providências necessárias à boa execução do objeto deste contrato.

CLÁUSULA SETIMA - DAS RESPONSABILIDADES DA CONTRATANTE

7.1 Dar ciência à CONTRATADA de quaisquer modificações que venham a ocorrer neste contrato.

7.2 Efetuar todos os pagamentos nas condições pactuadas.

7.3 Verificar e aceitar as Notas Fiscais/Faturas emitidas pela CONTRATADA, recusando-as quando inexatas ou incorretas.

CLÁUSULA OITAVA – DA FACULDADE DE EXIGIBILIDADE

8.1 Fica estabelecido que, na hipótese da CONTRATANTE deixar de exigir da CONTRATADA qualquer condição deste contrato, tal faculdade não importará em novação, não se caracterizando como renúncia de exigi-la em oportunidades futuras.

CLÁUSULA NONA - DA CESSÃO OU TRANSFERÊNCIA

9.1 Fica estabelecido que a CONTRATADA não transferirá e/ou cederá, no todo ou em parte, serviço ou obra objeto do Contrato, ressalvadas as sub-empresas de serviços especializados, as quais serão previamente submetidas à fiscalização para autorização.

CLÁUSULA DÉCIMA - DAS SANÇÕES

10.1 Ao CONTRATADO que incidir nas hipóteses dos itens abaixo relacionados serão aplicadas as seguintes sanções, graduadas conforme a gravidade da infração, sem



Prefeitura Municipal de Irecê/BA

Praça Teotônio Marques Dourado Filho, nº 01, Centro, Irecê/BA

CEP: 44.900-000 - Tel: (74) 3641-3116 / Fax: (74) 3641-1733

Site: www.irece.ba.gov.br - E-mail: licita_irece@hotmail.com



prejuízo de sanções civis e criminais, após o prévio processo administrativo, garantida a ampla defesa e o contraditório:

10.1.1 **Advertência** sempre que forem constatadas infrações leves.

10.1.2 **Multa** por atraso imotivado da execução do serviço, nos prazos abaixo definidos:

a) 0,20% (vinte décimos por cento) do valor do contrato, por dia de atraso no prazo contratual, ou nos prazos parciais das Ordens de Serviços, limitadas a 20% do valor da fatura;

b) 0,20% (vinte décimos por cento) do valor do contrato, por dia de atraso no prazo estabelecido e notificado por escrito pela Fiscalização para o cumprimento de determinações, na primeira vez, limitadas a 20% do valor da fatura;

c) 0,40% (quarenta décimos por cento) do valor deste contrato, por dia de atraso no prazo estabelecido e notificado por escrito pela Fiscalização para o cumprimento de determinações, nas reincidências, limitadas a 20% do valor da fatura.

10.1.2.1 A multa dobrará a cada caso de reincidência, não podendo ultrapassar a 30% do valor atualizado do contrato, sem prejuízos da cobrança de perdas e danos que venham a ser causados ao interesse público e da possibilidade da rescisão contratual;

10.1.3 **Suspensão** com prazo máximo de 02 (dois) anos, conforme definidos abaixo:

a) de até 05 (cinco) meses quando incidir 02 (duas) vezes em atraso, por mais de 15 (quinze) dias;

b) de até 02(dois) anos quando praticar ato ilícito visando frustrar os objetivos do contrato, no âmbito da Administração Pública Municipal.

10.1.4 **Suspensão** de até 02 (dois) anos e **multa** sobre o valor do contrato, a depender do prejuízo causado à Administração Pública Municipal, quando:

a) não atender às especificações técnicas e os quantitativos estabelecidos no contrato: multa de 10% a 20%;

b) paralisar a execução do serviço, sem justa causa e prévia comunicação à Administração: multa de 10% a 20%;

c) prestar serviço em desacordo com os projetos básicos, executivos e termos de referência, que apresente insegurança no desenvolvimento das atividades ou que comprometa a segurança das pessoas: multa de 10% a 20%;

d) descumprir obrigações relativas à relação de trabalho com seus empregados e prepostos, quanto a verbas previstas e orçadas nas planilhas que compõem a proposta contratada, especialmente o atraso de pagamento de salário, 13º salário, férias



Prefeitura Municipal de Irecê/BA

Praça Teotônio Marques Dourado Filho, nº 01, Centro, Irecê/BA

CEP: 44.900-000 - Tel: (74) 3641-3116 / Fax: (74) 3641-1733

Site: www.irece.ba.gov.br - E-mail: licita_irece@hotmail.com



acrescidas de 1/3, atraso ou não fornecimento de vale transporte, vales-refeição ou auxílio alimentação, constantes das respectivas planilhas de preços: multa de até 10%.

10.1.5 Declaração de inidoneidade para licitar e contratar com a Administração Pública quando o licitante incorrer por duas vezes nas suspensões elencadas no subitem 10.1.3 e 10.1.4.

10.2 A suspensão temporária do prestador de serviço cujo contrato com a Administração Pública esteja em vigor, impedirá o mesmo de participar de outras licitações e contratações no âmbito do Município até o cumprimento da penalidade que lhe foi imposta.

10.3 Declaração de inidoneidade para licitar ou contratar com a Administração Pública Municipal, enquanto perdurarem os motivos determinantes da punição ou até que seja promovida a reabilitação perante a própria autoridade que aplicou a penalidade, que será concedida sempre que o contratado ressarcir a Administração pelos prejuízos resultantes e após decorrido o prazo da penalidade aplicada.

10.4 As multas aplicadas deverão ser pagas espontaneamente no prazo máximo de 05 (cinco) dias ou serão deduzidas do valor correspondente ao valor da execução, após prévio processo administrativo, garantida a ampla defesa e o contraditório ou, ainda, cobradas judicialmente, a critério da PREFEITURA MUNICIPAL DE IRECÊ.

10.5 Caso o valor da multa seja superior ao valor da garantia prestada, o contratado responderá pela sua diferença, a qual será descontada dos pagamentos eventualmente devidos pela Administração, ou, ainda, cobrada judicialmente.

10.6 A multa poderá ser aplicada cumulativamente com as demais penalidades, a depender do grau da infração cometida pelo contratado e dos prejuízos causados à Administração Pública Municipal, não impedindo que a Administração rescinda unilateralmente o contrato.

10.7 As sanções previstas na Cláusula Décima deste Contrato são de competência exclusiva do titular da PREFEITURA MUNICIPAL DE IRECÊ, permitida a delegação para a sanção prevista no sub-ítem 10.1.1, facultada a defesa do interessado no respectivo processo, no prazo de 05 (cinco) dias da abertura de vistas.

10.8 Os danos e prejuízos serão ressarcidos à contratante no prazo máximo de 48 (quarenta e oito) horas, após prévio processo administrativo, garantida a ampla defesa e o contraditório, contado da notificação administrativa à Contratada, sob pena de multa.

CLÁUSULA DÉCIMA PRIMEIRA - DA RESCISÃO

11.1 O presente contrato poderá ser rescindido nas hipóteses previstas no artigo 78 da Lei Federal 8.666/93, com as conseqüências indicadas no artigo 80, sem prejuízo das sanções previstas naquela lei e neste contrato.

11.2 Os casos de rescisão contratual serão formalmente motivados nos autos do processo, assegurando o direito à prévia e ampla defesa.



Prefeitura Municipal de Irecê/BA

Praça Teotônio Marques Dourado Filho, nº 01, Centro, Irecê/BA

CEP: 44.900-000 - Tel: (74) 3641-3116 / Fax: (74) 3641-1733

Site: www.irece.ba.gov.br - E-mail: licita_irece@hotmail.com



11.3 No caso de rescisão deste contrato, a CONTRATADA receberá apenas o pagamento do serviço executado e aprovado pelo CONTRATANTE.

CLÁUSULA DÉCIMA SEGUNDA - DA FISCALIZAÇÃO

12.1 A CONTRATANTE, através de seus técnicos, fica investida dos mais amplos poderes para fiscalizar toda a execução do serviço, impugnando quaisquer erros ou omissões que considere em desacordo com as obrigações da CONTRATADA.

12.2 Cabe à fiscalização verificar a ocorrência de fatos para os quais haja sido estipulada qualquer penalidade contratual. A fiscalização informará ao setor competente quanto ao fato, instruindo o seu relatório com os documentos necessários, e, em caso de multa, a indicação do seu valor.

12.3 Das decisões da fiscalização, poderá a **CONTRATADA** recorrer à Divisão de Administração, no prazo de 10 (dez) dias úteis da respectiva comunicação. Os recursos relativos às multas serão feitos na forma prevista na respectiva cláusula.

12.4 A ação e/ou omissão, total ou parcial, da fiscalização não eximirá a **CONTRATADA** da integral responsabilidade pela execução do objeto deste contrato.

CLÁUSULA DÉCIMA TERCEIRA - DAS DISPOSIÇÕES GERAIS

13.1 Serão partes integrantes deste contrato:

- a) Edital e Anexos;
- b) Proposta de Preços apresentada pela CONTRATADA.

13.2 Toda e qualquer comunicação, entre as partes, será sempre feita por escrito, devendo as correspondências encaminhadas pela CONTRATADA serem protocoladas, pois só dessa forma produzirão efeito.

13.3 Aos casos não previstos neste instrumento, aplicar-se-ão os dispositivos estabelecidos na Lei Federal 8.666/93.

CLAUSULA DÉCIMA QUARTA - DISPOSIÇÕES ESPECIAIS

14.1 A PREFEITURA MUNICIPAL DE IRECÊ não será responsável por quaisquer ônus, direitos ou obrigações vinculadas à legislação tributária, trabalhista, previdenciária ou securitária, bem como pelas despesas provenientes de eventuais trabalhos noturnos, decorrentes da execução do objeto da presente licitação, cujo cumprimento e responsabilidade caberão exclusivamente à licitante vencedora.

14.2 A PREFEITURA MUNICIPAL DE IRECÊ não será responsável por quaisquer compromissos assumidos pela licitante vencedora com terceiros, ainda que vinculados à execução do Contrato, ou por qualquer dano material e pessoal causado a terceiros, bem como pela indenização a estes em decorrência dos atos da licitante vencedora, de seus empregados, prepostos ou subordinados.



Prefeitura Municipal de Irecê/BA

Praça Teotônio Marques Dourado Filho, nº 01, Centro, Irecê/BA
CEP: 44.900-000 - Tel: (74) 3641-3116 / Fax: (74) 3641-1733
Site: www.irece.ba.gov.br - E-mail: licita_irece@hotmail.com



CLÁUSULA DÉCIMA QUINTA – DO REAJUSTE

15.1 O valor do Contrato poderá ser reajustado, através de acordo entre as partes, tomando-se por base a variação do índice Geral de Preços - IGPM da Fundação Getúlio Vargas ou, na sua falta, de acordo com o índice que legalmente vier a lhe substituir.

CLÁUSULA DÉCIMA SEXTA - DO FORO

16.1 Fica eleito o Foro da Cidade de Irecê Estado da Bahia, como o competente para dirimir questões decorrentes do cumprimento deste contrato, renunciando as partes a qualquer outro por mais privilegiado que seja.

E por estarem assim, justos e contratados, assinam as partes este instrumento em 02 (duas) vias de igual teor.

Irecê BA, ____ de _____ de 20xxx.

**MUNICÍPIO DE IRECÊ
CONTRATANTE**

**CONTRATADA
EMPRESA**

TESTEMUNHAS:

1. _____
RG: _____ SSP/ _____

2. _____
RG: _____ SSP/ _____



Prefeitura Municipal de Irecê/BA

Praça Teotônio Marques Dourado Filho, nº 01, Centro, Irecê/BA
CEP: 44.900-000 - Tel: (74) 3641-3116 / Fax: (74) 3641-1733
Site: www.irece.ba.gov.br - E-mail: licita_irece@hotmail.com



TOMADA DE PREÇOS nº 002/2023

ANEXO VIII

MODELO DE DECLARAÇÃO

**DECLARAÇÃO DE CONHECIMENTO E ACEITAÇÃO DAS CONDIÇÕES DO EDITAL
E DA CONTRATAÇÃO**

- 1- Pela presente, declaramos inteira submissão aos preceitos legais em vigor, especialmente os da Lei 8.666/93 e suas alterações e às cláusulas e condições para a licitação supra, contida neste Edital.
- 2- Propomos prestar à Prefeitura Municipal de Irecê Bahia, pelos preços indicados na proposta em anexo, o objeto desta licitação, obedecendo às estipulações do correspondente ato convocatório.
- 3- Declaramos que o prazo de validade desta proposta é de 60 (sessenta) dias corridos, o prazo para execução é de **06 (seis) meses, conforme cronograma físico-financeiro**, após assinatura do contrato e recebimento da Ordem de Serviços.

(nome da cidade), (estado), _xxxx__de _xxxxxxxxxxxxxxxxxxxxx_ de 20xx.

(Razão social, nome e assinatura do Responsável Legal da Licitante)

CNPJ da empresa

Obs1: Apresentar a declaração junto ao envelope de habilitação.

Obs2: a Declaração deverá ser efetuada em papel timbrado.



Prefeitura Municipal de Irecê/BA

Praça Teotônio Marques Dourado Filho, nº 01, Centro, Irecê/BA
CEP: 44.900-000 - Tel: (74) 3641-3116 / Fax: (74) 3641-1733
Site: www.irece.ba.gov.br - E-mail: licita_irece@hotmail.com



ANEXO IX

TOMADA DE PREÇOS nº 002/2023

DECLARAÇÃO DE ENQUADRAMENTO PARA ME E EPP

(Nome empresarial da licitante) _____, por meio do seu responsável legal e Contador ou Técnico Contábil, declara, sob as penas da lei, que:

- a) enquadra-se na situação de microempresa ou empresa de pequeno porte;
- b) o valor da receita bruta anual da sociedade, no último exercício, não excedeu limite fixado nos incisos I e II, art. 3º, da Lei Complementar nº 123/06;
- c) não se enquadra em quaisquer das hipóteses de exclusão relacionadas no art 3º, § 4º, incisos I a X, da mesma Lei.

Por ser expressão da verdade, firmamos a presente.

(nome da cidade), (estado), _xxxx_ de _xxxxxxxxxxxxxxxxxxxxx_ de 20xx.

(Razão social, nome e assinatura do Responsável Legal da Licitante)

CNPJ da empresa

Obs1: Apresentar a declaração junto ao envelope de credenciamento.

Obs2: a Declaração deverá ser efetuada em papel timbrado.

Nome completo, nº inscrição no Conselho Reg. Contabilidade e assinatura do contador ou técnico contábil da empresa.



Prefeitura Municipal de Irecê/BA

Praça Teotônio Marques Dourado Filho, nº 01, Centro, Irecê/BA
CEP: 44.900-000 - Tel: (74) 3641-3116 / Fax: (74) 3641-1733
Site: www.irece.ba.gov.br - E-mail: licita_irece@hotmail.com



ANEXO X

TOMADA DE PREÇOS nº 002/2023

**DECLARAÇÃO QUE NÃO POSSUI EM SEU QUADRO DE EMPREGADOS
SERVIDORES PÚBLICOS.**

A empresacom sede na RuaNº..... Bairro, inscrita no CNPJ/MF sob o Nº. declara sob as penas da Lei, para os fins requeridos no inciso III, do artigo 9º da Lei nº 8.666/93, que não possui em quadro de empregados, servidores públicos exercendo funções de gerência, administração ou tomada de decisão.

(nome da cidade), (estado), _xxxx__de _xxxxxxxxxxxxxxxxxxx_ de 20xx.

(Razão social, nome e assinatura do Responsável Legal da Licitante)

CNPJ da empresa

Obs1: Apresentar a declaração junto ao envelope de habilitação.

Obs2: a Declaração deverá ser efetuada em papel timbrado.



Prefeitura Municipal de Irecê/BA

Praça Teotônio Marques Dourado Filho, nº 01, Centro, Irecê/BA
CEP: 44.900-000 - Tel: (74) 3641-3116 / Fax: (74) 3641-1733
Site: www.irece.ba.gov.br - E-mail: licita_irece@hotmail.com



TOMADA DE PREÇOS nº 002/2023

**ANEXO XI
MODELO - COMPOSIÇÃO ENCARGOS SOCIAIS**

OBJETO: Contratação de empresa especializada para construção de galpão de triagem e armazenamento de resíduos recicláveis e orgânicos do Município de Irecê/BA. **Tipo Menor Preço Global.**

GRUPO I

INSS
SESI
SEBRAE
SENAI
SALÁRIO EDUCAÇÃO
SEGURO ACIDENTE DE TRABALHO
INCRA
FGTS
SOMA (I)

GRUPO II

REPOUSO SEMANAL REM.
FÉRIAS
AUXÍLIO ENFERMIDADE
LICENÇA PATERNIDADE
DÉCIMO TERCEIRO SALÁRIO
FALTAS JUSTIFICADAS
AVISO PRÉVIO TRABALHADO
SOMA (II)

GRUPO III

AVISO PRÉVIO INDENIZADO
DEPÓSITO PARA RESCISÃO SEM JUSTA CAUSA
SOMA (III)

GRUPO IV

GRUPO I X GRUPO II

TOTAL

(nome da cidade), (estado), _xxxx_ de _xxxxxxxxxxxxxxxxxxx_ de 20xx.

(Razão social, nome e assinatura do Responsável Legal da Licitante)
CNPJ da empresa

Obs1: Apresentar a declaração junto ao envelope de proposta de preços.

Obs2: a Declaração deverá ser efetuada em papel timbrado.



Prefeitura Municipal de Irecê/BA

Praça Teotônio Marques Dourado Filho, nº 01, Centro, Irecê/BA
CEP: 44.900-000 - Tel: (74) 3641-3116 / Fax: (74) 3641-1733
Site: www.irece.ba.gov.br - E-mail: licita_irece@hotmail.com



TOMADA DE PREÇOS nº 002/2023

ANEXO XII

MODELO DO ATESTADO DE VISITA TÉCNICA AO LOCAL DA OBRA

ATESTADO DE VISITA AO LOCAL DA OBRA

Atestamos, por meio do presente, que o Sr. XXXXXXXXXXXXXXXX, portador da cédula de identidade n.º XXXXXXXXXXX – SSP-XXX, Registro no CREA sob o nº XXXXXXXXXXX, **responsável técnico da empresa XXXXXXXXXXXXXXXX, FUNÇÃO-XXXXXXXXXX**, compareceu aos locais de execução do objeto determinado na Licitação na modalidade **TOMADA DE PREÇOS** nº ___/20xx, realizando vistoria "in loco" e obtendo, assim, todas as informações necessárias ao perfeito conhecimento do objeto do certame e, conseqüentemente, para a elaboração de sua proposta.

(nome da cidade), (estado), _xxxx_ de _xxxxxxxxxxxxxxxxxxx_ de 20xx.

Assinatura responsável (área demandante)

**OU
(MODELO DE DECLARAÇÃO DE VISITA TÉCNICA)**

A empresa _xxxxxxxxxxxxxxxxxxx_, CNPJ/MF nº _xxxxxxxxxxxxxxxxxxxxxxxxxxx_, por seu representante legal, abaixo assinado, declara, que os custos propostos cobrem quaisquer despesas decorrentes da execução da obra, tendo obtido todas as informações necessárias para a elaboração da proposta e execução do contrato, responsabilizando-se por possíveis custos adicionais que por ventura possam existir em decorrência da ausência da visita técnica.

(nome da cidade), (estado), _xxxx_ de _xxxxxxxxxxxxxxxxxxx_ de 20xx.

(Razão social, nome e assinatura do Responsável Legal da Licitante)
CNPJ da empresa

Obs1: Apresentar a declaração junto ao envelope de habilitação.



Prefeitura Municipal de Irecê/BA

Praça Teotônio Marques Dourado Filho, nº 01, Centro, Irecê/BA
CEP: 44.900-000 - Tel: (74) 3641-3116 / Fax: (74) 3641-1733
Site: www.irece.ba.gov.br - E-mail: licita_irece@hotmail.com



TOMADA DE PREÇOS nº 002/2023

ANEXO XIII

MODELO DE DECLARAÇÃO DE INDICAÇÃO DO RESPONSÁVEL TÉCNICO

DECLARAÇÃO INDICAÇÃO DO RESPONSÁVEL TÉCNICO

Em atendimento ao edital da **TOMADA DE PREÇOS** Nº ____/20xx, declaramos que o profissional, CREA nº, detentor do(s) atestado(s) de responsabilidade técnica exigido(s) pelo item XXXXX da Licitação, será(ão) o(s) Responsável(is) Técnico(s) que acompanhará(ão) a execução do objeto da licitação, caso esta empresa logre vencer a presente licitação.

(nome da cidade), (estado), _xxxx_ de _xxxxxxxxxxxxxxxxxxxxx_ de 20xx.

Assinatura do Responsável Legal
Empresa

Assinatura do Responsável (eis) Técnico(s) mencionado



Prefeitura Municipal de Irecê/BA

Praça Teotônio Marques Dourado Filho, nº 01, Centro, Irecê/BA

CEP: 44.900-000 - Tel: (74) 3641-3116 / Fax: (74) 3641-1733

Site: www.irece.ba.gov.br - E-mail: licita_irece@hotmail.com



TOMADA DE PREÇOS nº 002/2023

ANEXO XIV

DECLARAÇÃO DE ELABORAÇÃO INDEPENDENTE DE PROPOSTA

A empresa _____, inscrita no CNPJ nº _____, por intermédio de seu representante legal, o (a) Srº (a): _____, portador do CPF nº _____, e da Cédula de Identidade nº _____, DECLARA, para fins do disposto no Edital de **TOMADA DE PREÇOS Nº 002/2023**, declara, sob as penas da lei, em especial o art. 299 do Código Penal Brasileiro, que:

- a) A proposta apresentada para participar da **TOMADA DE PREÇOS** nº 002/2023, foi elaborada de maneira independente pelo licitante, e o conteúdo da proposta não foi, no todo ou em parte, direta ou indiretamente, informado, discutido ou recebido de qualquer outro participante potencial ou de fato, por qualquer meio ou por qualquer pessoa;
- b) A intenção de apresentar a proposta para participar da **TOMADA DE PREÇOS** nº 002/2023, não foi informada, discutida ou recebida de qualquer outro participante potencial ou de fato, por qualquer meio ou por qualquer pessoa;
- c) Que não tentou, por qualquer meio ou por qualquer pessoa, influir na decisão de qualquer outro participante potencial ou de fato da **TOMADA DE PREÇOS** nº 002/2023, quanto a participar ou não da referida licitação;
- d) Que o conteúdo da proposta apresentada para participar da **TOMADA DE PREÇOS** nº 002/2023, não será, no todo ou em parte, direta ou indiretamente, comunicado ou discutido com qualquer outro participante potencial ou de fato, antes da adjudicação do objeto da referida licitação;
- e) Que o conteúdo da proposta apresentada para participar da **TOMADA DE PREÇOS** nº 002/2023, não foi, no todo ou em parte, direta ou indiretamente, informado, discutido ou recebido de qualquer integrante da Comissão Permanente de Licitação, antes da abertura oficial das propostas;
- f) Que caso sagre-se vencedor da **TOMADA DE PREÇOS** nº 002/2023, o responsável pela assinatura do contrato será o Srº: **XXXXXXXXXX**, portador da



Prefeitura Municipal de Irecê/BA

Praça Teotônio Marques Dourado Filho, nº 01, Centro, Irecê/BA
CEP: 44.900-000 - Tel: (74) 3641-3116 / Fax: (74) 3641-1733
Site: www.irece.ba.gov.br - E-mail: licita_irece@hotmail.com



cédula de identidade nº XXXXXX, CPF/MF nº XXXXXX, residente à Rua XXXXX,
nº XXX- XXXX, no Município de XXXX, Estado XXXX, e;

g) Que está plenamente ciente do teor e da extensão desta declaração e que detém plenos poderes e informações para firmá-la.

(nome da cidade), (estado), _xxxx_ de _xxxxxxxxxxxxxxxxxxxxx_ de 20xx.

(Razão social, nome e assinatura do Responsável Legal da Licitante)

CNPJ da empresa

Obs1: Apresentar a declaração junto ao envelope de proposta de preços.

Obs2: a Declaração deverá ser efetuada em papel timbrado.



Prefeitura Municipal de Irecê/BA

Praça Teotônio Marques Dourado Filho, nº 01, Centro, Irecê/BA
CEP: 44.900-000 - Tel: (74) 3641-3116 / Fax: (74) 3641-1733
Site: www.irece.ba.gov.br - E-mail: licita_irece@hotmail.com



TOMADA DE PREÇOS nº 002/2023

ANEXO XV

DECLARAÇÃO CNAE

A empresa _____, inscrita no CNPJ sob nº: _____, com endereço à _____, por seu representante legal abaixo assinado, declara que a sua principal atividade econômica é a _____ e que representa a atividade de maior Receita da Empresa.

(nome da cidade), (estado), _xxxx_ de _xxxxxxxxxxxxxxxxxxxx_ de 20xx.

(Razão social, nome e assinatura do Responsável Legal da Licitante)
CNPJ da empresa

Obs1: Apresentar a declaração junto ao envelope de habilitação.

Obs2: a Declaração deverá ser efetuada em papel timbrado.

PREFEITURA MUNICIPAL DE IRECÊ - BA

OBRA: CONSTRUÇÃO DE GALPÃO

FONTES: SINAPI - 07/2022 - Bahia / ORSE - 07/2022 - Sergipe

BDI: 24,23%

PLANILHA ORÇAMENTARIA

Item	Código	Banco	Descrição	Und	Memória de Cálculo	Quant.	Valor Unit	Valor Unit com BDI	Total
1			SERVIÇOS PRELIMINARES						
1.1	74209/001	SINAPI	PLACA DE OBRA EM CHAPA DE AÇO GALVANIZADO	M2	2*3	6,00	423,41	526,00	3,156,01
1.2	101494	SINAPI	ENTRADA DE ENERGIA ELÉTRICA, AÉREA, MONOFÁSICA, COM CAIXA DE EMBUTIR, CABO DE 16 MM2 E DISJUNTOR DIN 50A (NÃO INCLUSO O POSTE DE CONCRETO). AF_07/2020_P	UN	1	1,00	1,511,75	1,878,05	1,878,05
1.3	2946 07/2022	ORSE	POSTE DE CONCRETO DUPL0 T (DT) 9/300 - FORNECIMENTO	UN	1	1,00	843,25	1,047,57	1,047,57
1.3	100601	SINAPI	ASSENTAMENTO DE POSTE DE CONCRETO COM COMPRIMENTO NOMINAL DE 9 M, CARGA NOMINAL DE 400 DAN, ENGASTAMENTO BASE CONCRETADA COM 1 M DE CONCRETO E 0,5 M DE SOLO (NÃO INCLUI FORNECIMENTO). AF_11/2019	UN	1	1,00	785,80	976,20	976,20
1.4	4176	ORSE	LOCAÇÃO DE CONSTRUÇÃO DE EDIFICAÇÃO ENTRE 200 E 1000 M2, INCLUSIVE EXECUÇÃO DE GABARITO DE MADEIRA	M2	30*(12+3+3)	360,00	6,17	7,66	2,759,40
1.5	93588	SINAPI	TRANSPORTE COM CAMINHÃO BASCULANTE DE 10 M³, EM VIA URBANA EM LEITO NATURAL (UNIDADE: M3XKM). AF_07/2020	M3XKM	32*(18+2)*0,1*15	960,00	3,21	3,99	3,828,27
1.6	98525	SINAPI	LIMPEZA MECANIZADA DE CAMADA VEGETAL, VEGETAÇÃO E PEQUENAS ÁRVORES (DIÂMETRO DE TRONCO MENOR QUE 0,20 M), COM TRATOR DE ESTEIRAS. AF_05/2018	M2	32*(18+2)	640,00	0,46	0,57	365,73
2			MOVIMENTO DE TERRA PARA FUNDAÇÕES						
2.1	93358	SINAPI	ESCAVAÇÃO MANUAL DE VALA COM PROFUNDIDADE MENOR OU IGUAL A 1,30 M. AF_02/2021	M3	2*7*1,25*1,2 5*1,5+(30+12))*2*0,4*0,2	39,53	78,80	97,89	3,869,96
2.2	101616 07/2022	SINAPI	PREPARO DE FUNDO DE VALA COM LARGURA MENOR QUE 1,5 M (ACERTO DO SOLO NATURAL). AF_08/2020	M2	2*7*1,25*1,2 5+(30+12)*2* 0,4*0,2	28,60	6,22	7,73	220,96
2.3	93382	SINAPI	REATERRO MANUAL DE VALAS COM COMPACTAÇÃO MECANIZADA. AF_04/2016	M3	(2*7*1,25*1,2 5*1,5+(30+12))*2*0,4*0,2)*0 ,4	23,72	36,19	44,96	1,066,40
3			FUNDAÇÕES						
3.1			CONCRETO ARMADO - SAPATAS						
3.1.1	96619	SINAPI	LASTRO DE CONCRETO MAGRO, APLICADO EM BLOCOS DE COROAMENTO OU SAPATAS, ESPESSURA DE 5 CM. AF_08/2017	M2	2*7*1,25*1,2 5	21,88	34,45	42,80	936,19
3.1.2	96535	SINAPI	FABRICAÇÃO, MONTAGEM E DESMONTAGEM DE FÓRMA PARA SAPATA, EM MADEIRA SERRADA, E=25 MM, 4 UTILIZAÇÕES. AF_06/2017	M2	2*7*(4*1,25*0 ,4)+2*7*(4*0, 4*1,1)	52,64	161,67	200,84	10,572,36
3.1.3	92919	SINAPI	ARMAÇÃO DE ESTRUTURAS DIVERSAS DE CONCRETO ARMADO, EXCETO VIGAS, PILARES, LAJES E FUNDAÇÕES, UTILIZANDO AÇO CA-50 DE 10,0 MM - MONTAGEM. AF_06/2022	KG	F24*60	736,37	15,37	19,09	14,060,26
3.1.4	92915	SINAPI	ARMAÇÃO DE ESTRUTURAS DIVERSAS DE CONCRETO ARMADO, EXCETO VIGAS, PILARES, LAJES E FUNDAÇÕES, UTILIZANDO AÇO CA-60 DE 5,0 MM - MONTAGEM. AF_06/2022	KG	F24*40	490,91	19,93	24,76	12,154,46
3.1.5	96558	SINAPI	CONCRETAGEM DE SAPATAS, FCK 30 MPA, COM USO DE BOMBA -LANÇAMENTO, ADENSAMENTO E ACABAMENTO. AF_11/2016	M3	2*7*(1,25*1,2 5*0,25)+2*7*(0,6*0,6*(1,25 +0,1))	12,27	715,66	889,06	10,911,27
3.2			CONCRETO ARMADO - VIGAS BALDRAMES						
3.2.1	96619	SINAPI	LASTRO DE CONCRETO MAGRO, APLICADO EM BLOCOS DE COROAMENTO OU SAPATAS, ESPESSURA DE 5 CM. AF_08/2017	M2	(12+30)*2*0, 2	16,80	34,45	42,80	718,99
3.2.2	96535	SINAPI	FABRICAÇÃO, MONTAGEM E DESMONTAGEM DE FÓRMA PARA SAPATA, EM MADEIRA SERRADA, E=25 MM, 4 UTILIZAÇÕES. AF_06/2017	M2	(12+30)*2*(0, 4+0,4)	67,20	161,67	200,84	13,496,63
3.2.3	92919	SINAPI	ARMAÇÃO DE ESTRUTURAS DIVERSAS DE CONCRETO ARMADO, EXCETO VIGAS, PILARES, LAJES E FUNDAÇÕES, UTILIZANDO AÇO CA-50 DE 10,0 MM - MONTAGEM. AF_06/2022	KG	F30*60	226,80	15,37	19,09	4,330,55
3.2.4	92915	SINAPI	ARMAÇÃO DE ESTRUTURAS DIVERSAS DE CONCRETO ARMADO, EXCETO VIGAS, PILARES, LAJES E FUNDAÇÕES, UTILIZANDO AÇO CA-60 DE 5,0 MM - MONTAGEM. AF_06/2022	KG	F30*40	151,20	19,93	24,76	3,743,57
3.2.5	96558	SINAPI	CONCRETAGEM DE SAPATAS, FCK 30 MPA, COM USO DE BOMBA -LANÇAMENTO, ADENSAMENTO E ACABAMENTO. AF_11/2016	M3	(12+30)*2*0, 15*0,3	3,78	715,66	889,06	3,360,66
4			ESTRUTURA METÁLICA						
4.1	100766	SINAPI	PILAR METÁLICO PERFIL LAMINADO OU SOLDADO EM AÇO ESTRUTURAL, COM CONEXÕES SOLDADAS, INCLUSO MÃO DE OBRA, TRANSPORTE E IÇAMENTO UTILIZANDO GUINDASTE - FORNECIMENTO E INSTALAÇÃO. AF_01/2020_P	KG	2611,21	2611,21	16,87	20,96	54,724,70
4.2	100775	SINAPI	ESTRUTURA TRELIÇADA DE COBERTURA, TIPO FINK, COM LIGAÇÕES SOLDADAS, INCLUSOS PERFIS METÁLICOS, CHAPAS METÁLICAS, MÃO DE OBRA E TRANSPORTE COM GUINDASTE - FORNECIMENTO E INSTALAÇÃO. AF_01/2020_P	KG	1901,80	1901,80	66,59	82,72	157,325,94
4.3	92580	SINAPI	TRAMA DE AÇO COMPOSTA POR TERÇAS PARA TELHADOS DE ATÉ 2 ÁGUAS PARA TELHA ONDULADA DE FIBROCIMENTO, METÁLICA, PLÁSTICA OU TERMOACÚSTICA, INCLUSO TRANSPORTE VERTICAL. AF_07/2019	M2	(12+3+3)*31	558,00	19,18	23,83	13,295,64
5			SISTEMAS DE COBERTURA						

PREFEITURA MUNICIPAL DE IRECÊ - BA

OBRA: CONSTRUÇÃO DE GALPÃO

FONTES: SINAPI - 07/2022 - Bahia / ORSE - 07/2022 - Sergipe

BDI: 24,23%

PLANILHA ORÇAMENTARIA

Item	Código	Banco	Descrição	Und	Memória de Cálculo	Quant.	Valor Unit	Valor Unit com BDI	Total
5.1	84038	SINAPI	COBERTURA COM TELHA ONDULADA DE ALUMINIO, ESPESSURA DE 0,5 MM	M2	31*(12+3+3)	558,00	85,24	105,89	59.088,66
5.2	94449	SINAPI	TELHAMENTO COM TELHA ONDULADA DE FIBRA DE VIDRO E = 0,6 MM, PARA TELHADO COM INCLINAÇÃO MAIOR QUE 10°, COM ATÉ 2 ÁGUAS, INCLUSO ICAMENTO. AF_07/2019	M2	18*5	90,00	89,67	111,40	10.025,73
6			PINTURA E ACABAMENTOS						
6.1	100742	SINAPI	PINTURA COM TINTA ALQUÍDICA DE ACABAMENTO (ESMALTE SINTÉTICO ACETINADO) APLICADA A ROLO OU PINCEL SOBRE SUPERFÍCIES METÁLICAS (EXCETO PERFIL) EXECUTADO EM OBRA (POR DEMÃO). AF_01/2020	M2	31*(12+3+3)	558,00	24,71	30,70	17.129,06
6.2	100722	SINAPI	PINTURA COM TINTA ALQUÍDICA DE FUNDO (TIPO ZARCÃO) APLICADA A ROLO OU PINCEL SOBRE SUPERFÍCIES METÁLICAS (EXCETO PERFIL) EXECUTADO EM OBRA (POR DEMÃO). AF_01/2020	M2	31*(12+3+3)	558,00	24,24	30,11	16.803,25
7			DRENAGEM DE ÁGUAS PLUVIAIS						
7.1	94228	SINAPI	CALHA EM CHAPA DE AÇO GALVANIZADO NÚMERO 24, DESENVOLVIMENTO DE 50 CM, INCLUSO TRANSPORTE VERTICAL. AF_07/2019	M	2*31	62,00	96,71	120,14	7.448,86
7.2	89590	SINAPI	JOELHO 90 GRAUS, PVC, SERIE R, ÁGUA PLUVIAL, DN 150 MM, JUNTA ELÁSTICA, FORNECIDO E INSTALADO EM CONDUTORES VERTICAIS DE ÁGUAS PLUVIAIS. AF_06/2022	UN	4*2	8,00	171,99	213,66	1.709,31
7.3	74168/002	SINAPI	TUBO PVC ESGOTO SERIE R DN 100MM C/ ANEL DE BORRACHA - FORNECIMENTO E INSTALACAO	M	4*(6+2)	32,00	78,52	97,55	3.121,45
8			INSTALAÇÃO ELÉTRICA						
8.1	101875	SINAPI	QUADRO DE DISTRIBUIÇÃO DE ENERGIA EM CHAPA DE AÇO GALVANIZADO, DE EMBUTIR, COM BARRAMENTO TRIFÁSICO, PARA 12 DISJUNTORES DIN 100A - FORNECIMENTO E INSTALAÇÃO. AF_10/2020	UN	1	1,00	472,69	587,22	587,22
8.2	74130/001	SINAPI	DISJUNTOR TERMOMAGNETICO MONOPOLAR PADRAO NEMA (AMERICANO) 10 A 30A 240V, FORNECIMENTO E INSTALACAO	UN	8	8,00	15,36	19,08	152,65
8.3	9042	ORSE	DISPOSITIVO DE PROTEÇÃO CONTRA SURTO DE TENSÃO DPS 40KA - 440V	UN	2	2,00	91,74	113,97	227,94
8.4	95746	SINAPI	ELETRODUTO DE AÇO GALVANIZADO, CLASSE LEVE, DN 25 MM (1), APARENTE, INSTALADO EM TETO - FORNECIMENTO E INSTALAÇÃO. AF_11/2016_P	M	48	48,00	24,57	30,52	1.465,12
8.5	95748	SINAPI	ELETRODUTO DE AÇO GALVANIZADO, CLASSE SEMI PESADO, DN 40 MM (1 1/2), APARENTE, INSTALADO EM TETO - FORNECIMENTO E INSTALAÇÃO. AF_11/2016_P	M	7	7,00	42,95	53,36	373,50
8.6	95811	SINAPI	CONDULETE DE PVC, TIPO LB, PARA ELETRODUTO DE PVC SOLDÁVEL DN 25 MM (3/4"), APARENTE - FORNECIMENTO E INSTALAÇÃO. AF_11/2016	UN	5	5,00	13,58	16,87	84,35
8.7	95814	SINAPI	CONDULETE DE PVC, TIPO TB, PARA ELETRODUTO DE PVC SOLDÁVEL DN 25 MM (3/4"), APARENTE - FORNECIMENTO E INSTALAÇÃO. AF_11/2016	UN	4	4,00	16,88	20,97	83,88
8.8	8441	ORSE	ABRACADEIRA METÁLICA TIPO "D" DE 3/4"	UN	40	40,00	5,89	7,32	292,69
8.9	9933	ORSE	CONDULETE EM ALUMÍNIO TIPO "XA" DE 3/4"	UN	1	1,00	30,74	38,19	38,19
8.10	12140	ORSE	ABRACADEIRA METÁLICA TIPO "D" DE 1"	UN	4	4,00	5,76	7,16	28,62
8.11	12869	ORSE	ABRACADEIRA METÁLICA TIPO "U" DE 4" COM FIXAÇÕES, P/TUBO GALVANIZADO	UN	2	2,00	9,18	11,40	22,81
8.12	92695	SINAPI	LUVA, EM FERRO GALVANIZADO, CONEXÃO ROSQUEADA, DN 20 (3/4"), INSTALADO EM RAMAIS E SUB-RAMAIS DE GÁS - FORNECIMENTO E INSTALAÇÃO. AF_10/2020	UN	10	10,00	21,96	27,28	272,81
8.13	92662	SINAPI	LUVA, EM FERRO GALVANIZADO, CONEXÃO ROSQUEADA, DN 40 (1 1/2"), INSTALADO EM REDE DE ALIMENTAÇÃO PARA SPRINKLER - FORNECIMENTO E INSTALAÇÃO. AF_10/2020	UN	2	2,00	37,39	46,45	92,90
8.14	91926	SINAPI	CABO DE COBRE FLEXÍVEL ISOLADO, 2,5 MM², ANTI-CHAMA 450/750 V, PARA CIRCUITOS TERMINAIS - FORNECIMENTO E INSTALAÇÃO. AF_12/2015	M	100	100,00	4,10	5,09	509,34
8.15	91928	SINAPI	CABO DE COBRE FLEXÍVEL ISOLADO, 4 MM², ANTI-CHAMA 450/750 V, PARA CIRCUITOS TERMINAIS - FORNECIMENTO E INSTALAÇÃO. AF_12/2015	M	210	210,00	6,65	8,26	1.734,87
8.16	91997	SINAPI	TOMADA MÉDIA DE EMBUTIR (1 MÓDULO), 2P+T 20 A, INCLUINDO SUPORTE E PLACA - FORNECIMENTO E INSTALAÇÃO. AF_12/2015	UN	3	3,00	29,16	36,23	108,68
8.17	101659	SINAPI	LUMINÁRIA DE LED PARA ILUMINAÇÃO PÚBLICA, DE 181 W ATÉ 239 W - FORNECIMENTO E INSTALAÇÃO. AF_08/2020	UN	12	12,00	851,67	1.058,03	12.696,36
9			SISTEMA DE PROTEÇÃO CONTRA DESCARGAS ATMOSFÉRICAS						
9.1	96985	SINAPI	HASTE DE ATERRAMENTO 5/8" PARA SPDA - FORNECIMENTO E INSTALAÇÃO. AF_12/2017	UN	5	5,00	95,91	119,15	595,74
9.2	9051	ORSE	CAIXA DE EQUALIZAÇÃO P/ATERRAMENTO 20X20X10CM DE SOBREPOR P/11 TERMINAIS DE PRESSÃO C/BARRAMENTO	UN	1	1,00	319,30	396,67	396,67
9.3	96973	SINAPI	CORDOALHA DE COBRE NU 35 MM², NÃO ENTERRADA, COM ISOLADOR - FORNECIMENTO E INSTALAÇÃO. AF_12/2017	M	29	29,00	62,07	77,11	2.236,18
9.4	93008	SINAPI	ELETRODUTO RÍGIDO ROSCÁVEL, PVC, DN 50 MM (1 1/2"), PARA REDE ENTERRADA DE DISTRIBUIÇÃO DE ENERGIA ELÉTRICA - FORNECIMENTO E INSTALAÇÃO. AF_12/2021	M	29	29,00	16,41	20,39	591,20



PREFEITURA MUNICIPAL DE IRECÊ - BA

OBRA: CONSTRUÇÃO DE GALPÃO

FONTES: SINAPI - 07/2022 - Bahia / ORSE - 07/2022 - Sergipe

BDI: 24,23%

PLANILHA ORÇAMENTARIA

Item	Código	Banco	Descrição	Und	Memória de Cálculo	Quant.	Valor Unit	Valor Unit com BDI	Total
9.5	98111	SINAPI	CAIXA DE INSPEÇÃO PARA ATERRAMENTO, CIRCULAR, EM POLIETILENO, DIÂMETRO INTERNO = 0,3 M. AF_12/2020	UN	5	5,00	45,00	55,90	279,52
9.6	98463	SINAPI	SUPORTE ISOLADOR PARA CORDOALHA DE COBRE - FORNECIMENTO E INSTALAÇÃO. AF_12/2017	UN	5	5,00	22,79	28,31	141,56
9.7	103830	SINAPI	CONECTOR EM BRONZE/LATÃO, DN 28 MM X 1/2", SEM ANEL DE SOLDA, BOLSA X ROSCA F, INSTALADO EM RAMAL E SUB-RAMAL DE GÁS COMBUSTÍVEL - FORNECIMENTO E INSTALAÇÃO. AF_04/2022	UN	5	5,00	38,13	47,37	236,84
10			PISO/PINTURA/DIVERSOS						
10.1	100324 07/2022	SINAPI	LASTRO COM MATERIAL GRANULAR (PEDRA BRITADA N.1 E PEDRA BRITADA N.2), APLICADO EM PISOS OU LAJES SOBRE SOLO, ESPESSURA DE *10 CM*. AF_07/2019	M3	12*30*0,1	36,00	147,09	182,73	6.578,28
10.2	97113 07/2022	SINAPI	APLICAÇÃO DE LONA PLÁSTICA PARA EXECUÇÃO DE PAVIMENTOS DE CONCRETO. AF_04/2022	M2	12*30	360,00	2,75	3,42	1.229,88
10.3	85662 01/2020	SINAPI	ARMAÇAO EM TELA DE AÇO SOLDADA NERVURADA Q-92, AÇO CA-60, 4,2MM, MALHA 15X15CM	M2	12*30	360,00	20,41	25,36	9.127,92
10.4	101747	SINAPI	PISO EM CONCRETO 20 MPA PREPARO MECÂNICO, ESPESSURA 7CM. AF_09/2020	M2	12*30	360,00	82,35	102,30	36.829,23
11			SERVIÇOS FINAIS						
11.1	9537	SINAPI	LIMPEZA FINAL DA OBRA	M2	12*30	360,00	3,51	4,36	1.569,77
								VALOR TOTAL:	R\$ 512.710,79

Luiz Alves Barreto Neto
LUIZ ALVES BARRETO NETO
ENGENHEIRO CIVIL CREA/BA 64691

PREFEITURA MUNICIPAL DE IRECÊ - BA

OBRA: CONSTRUÇÃO DE GALPÃO

FONTES: SINAPI - 07/2022 - Bahia / ORSE - 07/2022 - Sergipe

CRONOGRAMA FÍSICO-FINANCEIRO								
ITEM	DESCRIÇÃO	TOTAL POR ETAPA	MÊS1	MÊS2	MÊS3	MÊS4	MÊS5	MÊS6
1	SERVIÇOS PRELIMINARES	R\$ 14,011,23	R\$ 7,005,62	R\$ 7,005,62	R\$ 0,00	R\$ 0,00	R\$ 0,00	R\$ 0,00
		100,00%	50,00%	50,00%				
2	MOVIMENTO DE TERRA PARA FUNDAÇÕES	R\$ 5,157,32	R\$ 2,578,66	R\$ 2,578,66	R\$ 0,00	R\$ 0,00	R\$ 0,00	R\$ 0,00
		100,00%	50,00%	50,00%	0,00%	0,00%	0,00%	0,00%
3	FUNDAÇÕES	R\$ 74,284,94	R\$ 37,142,47	R\$ 22,285,48	R\$ 14,856,99	R\$ 0,00	R\$ 0,00	R\$ 0,00
		100,00%	50,00%	30,00%	20,00%	0,00%	0,00%	0,00%
4	ESTRUTURA METÁLICA	R\$ 225,346,28	R\$ 0,00	R\$ 22,534,63	R\$ 67,603,88	R\$ 135,207,77	R\$ 0,00	R\$ 0,00
		100,00%	0,00%	10,00%	30,00%	60,00%	0,00%	0,00%
5	SISTEMAS DE COBERTURA	R\$ 69,114,39	R\$ 0,00	R\$ 0,00	R\$ 0,00	R\$ 34,557,20	R\$ 27,645,76	R\$ 6,911,44
		100,00%	0,00%	0,00%	0,00%	50,00%	40,00%	10,00%
6	PINTURA E ACABAMENTOS	R\$ 33,932,31	R\$ 0,00	R\$ 3,393,23	R\$ 10,179,69	R\$ 6,786,46	R\$ 6,786,46	R\$ 6,786,46
		100,00%	0,00%	10,00%	30,00%	20,00%	20,00%	20,00%
7	DRENAGEM DE ÁGUAS PLUVIAIS	R\$ 12,279,61	R\$ 0,00	R\$ 0,00	R\$ 0,00	R\$ 0,00	R\$ 6,139,81	R\$ 6,139,81
		100,00%	0,00%	0,00%	0,00%	0,00%	50,00%	50,00%
8	INSTALAÇÃO ELÉTRICA	R\$ 18,771,92	R\$ 0,00	R\$ 0,00	R\$ 5,631,58	R\$ 5,631,58	R\$ 3,754,38	R\$ 3,754,38
		100,00%	0,00%	0,00%	30,00%	30,00%	20,00%	20,00%
9	SISTEMA DE PROTEÇÃO CONTRA DESCARGAS	R\$ 4,477,71	R\$ 0,00	R\$ 0,00	R\$ 895,54	R\$ 671,66	R\$ 671,66	R\$ 2,238,85
		100,00%	0,00%	0,00%	20,00%	15,00%	15,00%	50,00%
10	PISO/PINTURA/DIVERSOS	R\$ 53,765,30	R\$ 0,00	R\$ 10,753,06	R\$ 16,129,59	R\$ 10,753,06	R\$ 16,129,59	R\$ 0,00
		100,00%	0,00%	20,00%	30,00%	20,00%	30,00%	0,00%
11	SERVIÇOS FINAIS	R\$ 1,569,77	R\$ 0,00	R\$ 0,00	R\$ 0,00	R\$ 0,00	R\$ 0,00	R\$ 1,569,77
		100,00%	0,00%	0,00%	0,00%	0,00%	0,00%	100,00%
Valor Parcial (R\$):		R\$ 512,710,79	R\$ 46,726,75	R\$ 68,550,68	R\$ 115,297,27	R\$ 193,607,72	R\$ 61,127,66	R\$ 27,400,72
Parcial (%):			9,11%	13,37%	22,49%	37,76%	11,92%	5,34%
Valor Total (R\$):			R\$ 46,726,75	R\$ 115,277,42	R\$ 230,574,70	R\$ 424,182,42	R\$ 485,310,07	R\$ 512,710,79
Acumulado(%):			9,11%	22,48%	44,97%	82,73%	94,66%	100,00%

LUIZ ALVES BARRETO NETO
ENGENHEIRO CIVIL CREA/BA 64691

PREFEITURA MUNICIPAL DE IRECÊ - BA
OBRA: CONSTRUÇÃO DE GALPÃO

Conforme legislação tributária municipal, definir estimativa de percentual da base de cálculo para o ISS:	60,00%
Sobre a base de cálculo, definir a respectiva alíquota do ISS (entre 2% e 5%):	5,00%

BDI

TIPO DE OBRA

Construção de Praças Urbanas, Rodovias, Ferrovias e recapeamento e pavimentação de vias urbanas

Itens	Siglas	% Adotado
Administração Central	AC	4,00%
Seguro e Garantia	SG	0,80%
Risco	R	1,27%
Despesas Financeiras	DF	1,23%
Lucro	L	8,00%
Tributos (impostos COFINS 3%, e PIS 0,65%)	CP	3,65%
Tributos (ISS, variável de acordo com o município)	ISS	3,00%
Tributos (Contribuição Previdenciária sobre a Receita Bruta - 0% ou 4,5% - Desoneração)	CPRB	0,00%
BDI SEM desoneração (Fórmula Acórdão TCU)	BDI PAD	24,23%

Os valores de BDI foram calculados com o emprego da fórmula:

$$BDI = \frac{(1+K1+K2)*(1+K3)}{(1-CP-ISS-CRPB)} - 1$$

Declaro para os devidos fins que, conforme legislação tributária municipal, a base de cálculo deste tipo de obra corresponde à 60%, com a respectiva alíquota de 5%.

Declaro para os devidos fins que o regime de Contribuição Previdenciária sobre a Receita Bruta adotado para elaboração do orçamento foi SEM Desoneração, e que esta é a alternativa mais adequada para a Administração Pública.

IRECÊ - BA

Local

Data

 Responsável Técnico

Nome: LUIZ ALVES BARRETO NETO
CREA/CAU: 64691

ESTADO DA BAHIA
PREFEITURA MUNICIPAL DE IRECÊ
Secretaria de Infraestrutura e Serviços Públicos

**MEMORIAL DESCRITIVO E
ESPECIFICAÇÕES TÉCNICAS**

IMPLANTAÇÃO DE UM GALPÃO DE TRIAGEM E ARMAZENAMENTO DE
RESÍDUOS RECICLÁVEIS E ATÉ ORGÂNICOS NO MUNICÍPIO DE IRECÊ-BA.

ESTADO DA BAHIA
PREFEITURA MUNICIPAL DE IRECÊ
Secretaria de Infraestrutura e Serviços Públicos

SUMÁRIO

1	INTRODUÇÃO	4
1.1	INTRODUÇÃO	4
1.2	OBJETIVO DO DOCUMENTO.....	4
2	ARQUITETURA	4
2.1	CONSIDERAÇÕES GERAIS	4
2.2	PARÂMETROS DE IMPLANTAÇÃO	4
2.3	PARÂMETROS FUNCIONAIS E ESTÉTICOS	5
3	SISTEMA CONSTRUTIVO	5
3.1	CARACTERIZAÇÃO DO SISTEMA CONSTRUTIVO	5
3.2	VIDA UTIL DO PROJETO	5
3.3	REFERÊNCIAS NORMATIVAS.....	6
4	ELEMENTOS CONSTRUTIVOS	6
4.1	ATERRO.....	6
4.2	SISTEMA ESTRUTURAL	6
4.2.1	Considerações Gerais	6
4.2.2	Caracterização e Dimensão dos Componentes	7
4.2.3	Normas Técnicas relacionadas	7
4.3	ESTRUTURA DE COBERTURAS	7
4.3.1	Estrutura Metálica	7
4.4	COBERTURAS	11
4.4.1	Telhas Metálicas - onduladas calandradas e planas - aço pré-pintado branco	11
4.5	IMPERMEABILIZAÇÕES	11
4.5.1	Tinta Betuminosa	11
4.6	ARQUIBANCADA	Erro! Indicador não definido.
4.7	ALVENARIA.....	11
4.8	ACABAMENTOS/REVESTIMENTO	12

RUA SÃO FRANCISCO ,165 CENTRO CEP 44900000 IRECÊ BAHIA CENTRO

MAIL : sec.infraestrutura.irece@gmail.com TELEFONE 74 3641-3988

ESTADO DA BAHIA
PREFEITURA MUNICIPAL DE IRECÊ
Secretaria de Infraestrutura e Serviços Públicos

5	ELÉTRICA.....	13
5.1	INSTALAÇÕES ELÉTRICAS.....	13
5.1.1	Normas Técnicas Relacionadas.....	14
5.2	SISTEMA DE PROTEÇÃO CONTRA DESCARGA ATMOSFÉRICA - SPDA.....	15
5.2.1	Normas Tecnicas Relacionadas.....	15
6	LIMPEZA.....	15
6.1	6.1 LIMPEZA.....	15
7	ANEXOS	ERRO! INDICADOR NÃO DEFINIDO.
7.1	TABELA DE REFERENCIA DE CORES E ACABAMENTOS	Erro! Indicador não definido.

RUA SÃO FRANCISCO ,165 CENTRO CEP 44900000 IRECÊ BAHIA CENTRO

MAIL : sec.infraestrutura.irece@gmail.com TELEFONE 74 3641-3988

1 INTRODUÇÃO

1.1 INTRODUÇÃO

O presente projeto destina-se à orientação Implantação de um galpão de triagem e armazenamento de resíduos recicláveis e até orgânicos no município de Irecê-BA. A Secretaria de Infraestrutura presta assistência com caráter suplementar, objetivando o melhoramento destas escolas.

1.2 OBJETIVO DO DOCUMENTO

O memorial descritivo, como parte integrante de um projeto básico (pré-executivo), tem a finalidade de caracterizar criteriosamente todos os materiais e componentes envolvidos, bem como toda a sistemática construtiva utilizada. Tal documento relata e define integralmente o projeto básico e suas particularidades.

Constam do presente memorial a descrição dos elementos constituintes do **projeto**, com suas respectivas sequências executivas e especificações. Constam também do Memorial a citação de leis, normas, decretos, regulamentos, portarias, códigos referentes à construção civil, emitidos por órgãos públicos federais, estaduais e municipais, ou por concessionárias de serviços públicos.

2 ARQUITETURA

2.1 CONSIDERAÇÕES GERAIS

O Projeto Cobertura de Quadra visa atender a demanda de cobertura dos espaços para práticas esportivas existentes.

A técnica construtiva adotada é convencional, adotando materiais facilmente encontrados no comércio e não necessitando de mão-de-obra especializada.

A estrutura de fundações será em concreto armado e arco metálico treliçado. A cobertura será em telha metálica curvada.

2.2 PARÂMETROS DE IMPLANTAÇÃO

Para definir a implantação do projeto no terreno a que se destina, devem ser considerados alguns parâmetros indispensáveis ao adequado posicionamento que irá privilegiar a edificação das melhores condições:

- **Características do solo:** conhecer o tipo de solo presente no terreno possibilitando dimensionar corretamente as fundações para garantir segurança e economia na construção da quadra. Para a escolha correta do tipo de fundação, é necessário conhecer as características mecânicas e de composição do solo, mediante ensaios de pesquisas e sondagem de solo;

- **Topografia:** Fazer o levantamento topográfico do terreno observando atentamente suas características procurando identificar as prováveis influências do relevo sobre a edificação, sobre aspectos de fundações e de escoamento das águas superficiais;

- **Localização da Infraestrutura:** Avaliar a melhor localização da quadra com relação aos alimentadores das redes públicas de energia elétrica.

2.3 PARÂMETROS FUNCIONAIS E ESTÉTICOS

Para a elaboração do projeto e definição do partido arquitetônico foram condicionantes alguns parâmetros, a seguir relacionados:

- **Volumetria do bloco** – Derivada do dimensionamento dos ambientes e da tipologia de coberturas adotada, a volumetria é elemento de identidade visual do projeto;
- **Tipologia das coberturas** – foi adotada solução de cobertura de arco treliçado metálico.
- **Elementos arquitetônicos de identidade visual** – elementos marcantes do partido arquitetônico, como pilares, volumes, revestimentos e etc. Eles permitem a identificação da tipologia Cobertura de Quadra Pequena;
- **Especificações das cores de acabamentos** – foram adotadas cores com destaque para a estrutura em amarelo.

3 SISTEMA CONSTRUTIVO

3.1 CARACTERIZAÇÃO DO SISTEMA CONSTRUTIVO

Em virtude do número de quadras nos municípios a serem atendidas e da maior agilidade na análise de projeto e fiscalização de convênios e obras, optou-se pela utilização de um projeto-padrão em considerações arquitetônicas da cobertura. Algumas das premissas deste projeto padrão têm aplicação direta no sistema construtivo adotado, deve-se observar os projetos específicos de cada quadra, algumas apresentam palco e arquibancada:

- Facilidade construtiva, com modelo e técnica construtivos amplamente difundidos;
- Obediência à legislação pertinente e normas técnicas vigentes no que tange à construção e saúde.

Levando-se em conta esses fatores e como forma de simplificar a execução das obras, o sistema construtivo adotado foi o convencional, a saber:

- Estrutura de concreto armado;
- Estrutura metálica em arco treliçado para cobertura com telha metálica.

3.2 VIDA UTIL DO PROJETO

Sistema	Vida Útil mínima (anos)
Estrutura	≥ 50
Cobertura	≥ 20

3.3 REFERÊNCIAS NORMATIVAS

- Práticas de Projeto, *Construção e Manutenção de Edifícios Públicos Federais*, SEAP - Secretaria de Estado de Administração e do Patrimônio;
- Códigos, Leis, Decretos, Portarias e Normas Federais, Estaduais e Municipais, inclusive normas de concessionárias de serviços públicos;
- ABNT NBR 5674, *Manutenção de edificações – Procedimento*.

4 ELEMENTOS CONSTRUTIVOS

4.1 ATERRO

Os locais necessários deverão ser previamente capinadas, aterradas com material de 1ª qualidade e fortemente apiloadas com compactador mecânico tipo sapo, de modo a construir uma superfície firme e de resistência uniforme. Nos pontos que o terreno apresentar muito mole, será necessário proceder-se sua remoção até uma profundidade conveniente, substituindo-se por material mais resistente.

4.2 SISTEMA ESTRUTURAL

4.2.1 Considerações Gerais

Neste item estão expostas algumas considerações sobre o sistema estrutural adotado, composto de elementos estruturais em concreto armado. Para maiores informações sobre os materiais empregados, dimensionamento e especificações, deverá ser consultado o projeto executivo de estruturas.

Quanto à resistência do concreto adotada:

Estrutura	FCK (MPa)
Blocos da Cobertura	25 MPa
Sapatas da Cobertura	25 MPa
Pilares da Cobertura	25 MPa
Vigas do Palco	20 MPa
Pilares do Palco	20 MPa
Piso do Palco	20 MPa

4.2.2 Caracterização e Dimensão dos Componentes

4.2.2.1 Fundações

A escolha do tipo de fundação para a estrutura de cobertura mais adequado são blocos de concreto de 0,80 m x 0,80 m com profundidade de no mínimo 1,20m.

Deverá ser adotada uma solução de fundações compatível com a intensidade das cargas, a capacidade de suporte do solo e a presença do nível d'água. Com base na combinação destas análises optar-se-á pelo tipo que tiver o menor custo e o menor prazo de execução.

A escolha da fundação do palco foi de alvenaria de pedra calcária argamassada no traço de 1:5 – 1 saco de cimento 50 kg / 5 padiolas areia de dimensão de 0,35 x 0,45 x 0,23 m. O dimensionamento deve ser observado em projeto respectivo ao local.

4.2.3 Normas Técnicas relacionadas

- ABNT NBR 5738, *Concreto – Procedimento para moldagem e cura de corpos-de prova*;
- ABNT NBR 5739, *Concreto – Ensaio de compressão de corpos-de-prova cilíndricos*;
- ABNT NBR 6118, *Projeto de estruturas de concreto – Procedimentos*;
- ABNT NBR 7212, *Execução de concreto dosado em central*;
- ABNT NBR 8522, *Concreto – Determinação do módulo estático de elasticidade à compressão*;
- ABNT NBR 8681, *Ações e segurança nas estruturas – Procedimento*;
- ABNT NBR 14931, *Execução de estruturas de concreto – Procedimento*;

4.3 ESTRUTURA DE COBERTURAS

4.3.1 Estrutura Metálica

Características e Dimensões do Material

São utilizadas estruturas metálicas compostas por treliças, terças metálicas e posteriormente das telhas metálicas leves.

O tipo de aço a ser adotado nos projetos de estruturas metálicas deverá ser tipo ASTM A-36 ou ASTM A572 Gr50. Parafusos para ligações principais – ASTM A325 – galvanizado a fogo;

Parafusos para ligações secundárias – ASTM A307-galvanizado a fogo;

Eletrodos para solda elétrica – AWS-E70XX;

Barras redondas para correntes – ASTM A36;

Chumbadores para fixação das chapas de base – ASTM A36;

Perfis de chapas dobradas – ASTM A36;

Condições Gerais referência para a execução:

O fabricante da estrutura metálica poderá substituir os perfis que indicados nos Documentos de PROJETO de fato estejam em falta na praça. Sempre que ocorrer tal necessidade, os perfis deverão ser substituídos por outros, constituídos do mesmo material, e com estabilidade e resistência equivalentes às dos perfis iniciais.

Em qualquer caso, a substituição de perfis deverá ser previamente submetida à aprovação da FISCALIZAÇÃO, principalmente quando perfis laminados tenham que ser substituídos por perfis de chapa dobrados.

Caberá ao fabricante da estrutura metálica a verificação da suficiência da secção útil de peças tracionadas ou fletidas providas de conexão parafusadas ou de furos para qualquer outra finalidade.

Todas as conexões deverão ser calculadas e detalhadas a partir das informações contidas nos Documentos de PROJETO.

As conexões de oficinas poderão ser soldadas ou parafusadas, prévio critério estabelecido entre FISCALIZAÇÃO E FABRICANTE. As conexões de campo deverão ser parafusadas.

As conexões de barras tracionadas ou comprimidas das treliças ou contraventamento deverão ser dimensionadas de modo a transmitir o esforço solicitante indicado nos Documentos de PROJETO, e sempre respeitando o mínimo de 3000 kg ou metade do esforço admissível na barra.

Para as barras fletidas as conexões deverão ser dimensionadas para os valores de força cortante indicados nos Documentos de PROJETO, e sempre respeitando o mínimo de 75% de força cortante admissível na barra; havendo conexões a momento fletor, aplicar-se-á critério semelhante.

Todas as conexões soldadas na oficina deverão ser feitas com solda de ângulo, exceto quando indicado nos Documentos de DETALHAMENTO PARA EXECUÇÃO.

Quando for necessária solda de topo, esta deverá ser de penetração total. Todas as soldas de importância deverão ser feitas na oficina, não sendo admitida solda no campo. As superfícies das peças a serem soldadas deverão se apresentar limpas isenta de óleo, graxa, rebarbas, escamas de laminação e ferrugem imediatamente antes da execução das soldas.

As conexões com parafusos ASTM A325 poderão ser do tipo esmagamento ou do tipo atrito.

Todas as conexões parafusadas deverão ser providas de pelo menos dois parafusos. O diâmetro do parafuso deverá estar de acordo com o gabarito do perfil, devendo ser no mínimo $\varnothing 1/2''$.

Todos os parafusos ASTM A325 Galvanizados deverão ser providos de porca hexagonal de tipo pesado e de pelo menos uma arruela revenida colocada no lado em que for dado o aperto.

Os furos das conexões parafusadas deverão ser executados com um diâmetro $\varnothing 1/16''$ superior ao diâmetro nominal dos parafusos.

Estes poderão ser executados por puncionamento para espessura de material até $3/4''$; para espessura maior, estes furos deverão ser obrigatoriamente broqueados, sendo, porém admitido sub-puncionamento. As conexões deverão ser dimensionadas considerando-se a hipótese dos parafusos trabalharem a cisalhamento, com a tensão admissível correspondente à hipótese da rosca estar incluída nos planos de cisalhamento ($= 1,05 \text{ t / cm}^2$),

Os parafusos ASTM A325 galvanizados, quer em conexão do tipo esmagamento, como tipo atrito, deverão ser apertados de modo a ficarem tracionado, com 70% do esforço de ruptura por tração.

Os valores dos esforços de tração que deverão ser desenvolvidos pelo aperto estão indicados na tabela seguinte:

Parafusos (ϕ)	Força de tração (t)
1/2"	5,40
5/8"	8,60
3/4"	12,70
7/8"	17,60
1"	23,00
1 1/8"	25,40
1 1/4"	32,00
1 3/8"	38,50
1 1/2"	46,40

Nas conexões parafusadas do tipo atrito, as superfícies das partes a serem conectadas deverão se apresentar limpas isenta de graxa, óleo, etc.

Para que se desenvolvam no corpo dos parafusos as forças de tração indicadas na tabela anterior, o aperto dos parafusos deverá ser dado por meio de chave calibrada, não sendo aceito o controle de aperto pelo método de rotação da porca. As chaves calibradas deverão ser reguladas para valores de torque que correspondem aos valores de força de tração indicados na tabela anterior. Deverão ser feitos ensaios com os parafusos de modo a reproduzir suas condições de uso.

Para as conexões com parafusos ASTM A307 (ligações secundárias) e as conexões das correntes, poderão ser usadas porcas hexagonais do tipo pesado, correspondentes aos parafusos ASTM A394.

Transporte e Armazenamento

Deverão ser tomadas precauções adequadas para evitar amassamento, distorções e deformações das peças causadas por manuseio impróprio durante o embarque e armazenamento da estrutura metálica.

Para tanto, as partes da estrutura metálica deverão ser providas de contraventamentos provisórios para o transporte e armazenamento.

As partes estruturais que sofrerem danos deverão ser reparadas antes da montagem, de acordo com a solicitação do responsável pela fiscalização da obra.

Montagem:

A montagem da estrutura metálica deverá se processar de acordo com as indicações contidas no plano de montagem (ver documentos de detalhamento para execução e especificações técnicas).

O manuseio das partes estruturais durante a montagem deverá ser cuidadoso, de modo a se evitar danos nestas partes; as partes estruturais que sofrerem avarias deverão ser reparadas ou substituídas, de acordo com as solicitações da FISCALIZAÇÃO.

Os serviços de montagem deverão obedecer rigorosamente às medidas lineares e angulares, alinhamentos, prumos e nivelamento.

Deverão ser usados contraventamentos provisórios de montagem em quantidades suficientes sempre que necessário e estes deverão ser mantidos enquanto a segurança da estrutura o exigir.

As conexões provisórias de montagem deverão ser usadas onde necessárias e deverão ser suficientes para resistir aos esforços devidos ao peso próprio da estrutura, esforços de montagem, esforços decorrentes dos pesos e operação dos equipamentos de montagem e, ainda, esforços devidos ao vento.

Garantia:

O FABRICANTE deverá fornecer "Certificado de Garantia" cobrindo os elementos fornecidos quanto a defeitos de fabricação e montagem pelo período de 5 (cinco) anos, contados a partir da data de entrega definitiva dos SERVIÇOS.

Pintura:

Toda a superfície a ser pintada deverá estar completamente limpa, isenta de gorduras, umidade, ferrugem, incrustações, produtos químicos diversos, pingos de solda, carepa de laminação, furos, etc...

A preparação da superfície constará basicamente de jateamento abrasivo, de acordo com as melhores Normas Técnicas e obedecendo as seguintes Notas Gerais:

Depois da preparação adequada da superfície deverá ser aplicado 2 demãos de tinta alquídica de fundo (tipo zarcão) e posteriormente 2 demãos de esmalte alquídico.

Deverão ser respeitados os intervalos entre as demãos conforme a especificação dos fabricantes.

Para a cor do esmalte alquídico é indicado o amarelo ouro, conforme desenhos de arquitetura.

Inspeção e testes:

Todos os serviços executados estão sujeitos à inspeção e aceitação por parte da FISCALIZAÇÃO.

4.3.1.1.1 Normas Técnicas Relacionadas:

- _ABNT NBR-8800 Projeto de estruturas de aço e de estruturas mistas de aço e concreto de edifícios;
- _ABNT NBR 6120– Cargas para cálculo de estruturas de edificações;
- _ABNT NBR 14762 – Dimensionamento de perfis formados a frio;
- _ABNT NBR-8800 – Detalhamento para Execução e montagem de estruturas metálicas;
- _AISC – Manual of Steel Structure, 9° edition.

Aplicação no Projeto

Estrutura da cobertura da quadra poliesportiva coberta.

4.4 COBERTURAS

4.4.1 Telhas Metálicas - onduladas calandradas e planas - aço pré-pintado branco

Caracterização e Dimensões do Material

- Telhas onduladas calandradas de aço pré-pintado - cor branca.
- 995 mm (cobertura útil) x 50 mm (espessura) x conforme projeto (comprimento)
- Modelo de Referencia:

Isoeste – Telha Standard Ondulada calandrada e reta – OND 17 ou Super Telhas ST 17/980 calandrada e reta

Sequência de execução

A colocação deve ser feita por fiadas, iniciando-se pelo beiral até a cumeeira, e simultaneamente em águas opostas. Obedecer à inclinação do projeto e a inclinação mínima determinada para cada tipo de telha. As primeiras fiadas devem ser amarradas às ripas com arame de cobre.

Normas Técnicas relacionadas:

ABNT NBR 14514:2008, Telhas de aço revestido de seção trapezoidal – Requisitos.

4.5 IMPERMEABILIZAÇÕES

4.5.1 Tinta Betuminosa

Caracterização e Dimensões do Material:

Tinta asfáltica para concreto, alvenarias, ou composição básica de asfalto a base de solvente. Anticorrosiva e impermeabilizante.

Sequência de execução:

Normas Técnicas relacionadas

- _ ABNT NBR 9575 - Impermeabilização - Seleção e projeto
- _ ABNT NBR 9574 - Execução de impermeabilização – Procedimento
- _ ABNT NBR 15352 - Mantas termoplásticas de polietileno de alta densidade (PEAD) e de polietileno linear (PEBDL) para impermeabilização
- _ ABNT NBR 9685 - Emulsão asfáltica para impermeabilização

4.6 ALVENARIA

A alvenaria de bloco cerâmicos furados na horizontal de 9 x 19 x 19 cm (espessura de 9 cm) de paredes com área líquida maior ou igual a 6 m² sem vãos e argamassada de assentamento com preparo em betoneira.

A alvenaria de bloco cerâmicos furados na vertical de 19 x 19 x 39 cm (espessura de 19 cm) de paredes com área líquida maior ou igual a 6 m² sem vãos e argamassada de assentamento com preparo em betoneira.

Ver planta arquitetônica. As alvenarias serão executadas com bloco cerâmico furado, preferencialmente com junta de 10 mm, observando o nivelamento de fiadas e prumo. Os materiais deverão ser de primeira qualidade. As fiadas serão preferencialmente niveladas, alinhadas e aprumadas. As juntas terão espessura máxima de 15 mm e serão rebaixadas a ponta de colher para que o revestimento adira perfeitamente

4.7 ACABAMENTOS/REVESTIMENTO

Foram definidos para acabamento materiais, resistentes e de fácil aplicação.

Revestimento de piso

Regularização e compactação manual de terreno com soquete

Para executar a regularização do solo para compactação é necessários deixar o ambiente desimpedido de forma a garantir homogeneidade; retirar do ambiente todos os restos entulho inadequados para compactação, detritos, pedras, água e lama e demais materiais orgânicos (como raízes). O solo existente, quando necessário, deve ser umedecido visando boa aderência à camada de aterro. O lançamento do material deverá ser feito em camadas sucessivas, em toda a largura da seção transversal, e em extensões tais, que permitam seu umedecimento e compactação. A espessura da camada solta (não compactada) não deverá ultrapassar 0,30m. Para as camadas finais essa espessura não deverá ultrapassar 0,20m. O material para aterro deve ser de boa procedência.

Contrapiso/Lastro de concreto estrutural, com espessura 7,0 cm, preparo com betoneira

Será fornecido e executado, um lastro de concreto com tela soldada / contrapiso, Fck = 20 MPa, com espessura de 7,0 cm sobre camada de areia com espessura de 10 cm. O contrapiso será executado sem solução de continuidade, de modo a recobrir inteiramente a superfície especificada em projeto depois de estar o aterro interno perfeitamente apiloado, nivelado e executadas todas as canalizações previstas sob o piso.

Chapisco

Chapisco aplicado em alvenaria e estruturas de concreto de fachada, com equipamento de projeção. Argamassa traço 1:3 com preparo em betoneira.

Toda superfície de alvenaria e de concreto a ser revestida deverá ter chapisco com espessura de 0,5 mm.

Massa Única

Massa única, para recebimento de pintura, em argamassa traço 1:2:8 preparo em betoneira, aplicada manualmente em faces internas de paredes, espessura de 20mm, com execução de taliscas O revestimento das paredes reboco usando argamassa mista de cimento, cal hidratada e areia no traço 1:2:8 com 20mm de espessura, peneirada e com acabamento esponjado. Os revestimentos de argamassa deverão apresentar superfícies perfeitamente desempenadas aprumadas, alinhadas e niveladas. A mescla dos componentes das argamassas será feita com o devido cuidado para que a mesma adquira perfeita homogeneidade. As superfícies de paredes serão limpas e abundantemente molhadas antes do início dos revestimentos. O revestimento só será iniciado após todas as canalizações que sob eles passarem.

Pintura de paredes

A pintura das paredes será executada com tinta acrílica em duas demãos, mediante preparo prévio: limpeza. O material deve ser de boa qualidade, garantindo superfície homogênea e de fabricante idôneo. Observar as instruções do fabricante quanto à diluição e intervalo entre demãos.

Pintura de Superfícies Metálicas

Características e Dimensões do Material

As superfícies metálicas receberão pintura a base de esmalte sintético conforme especificado em projeto e quadro abaixo.

Material: Tinta esmalte sintético CORALIT

Qualidade: de primeira linha

Cor: amarelo ouro (estrutura de cobertura).

Acabamento: acetinado

Fabricante: Coral ou equivalente



Figura 1: cor amarela para pintura sobre estrutura de aço.

Sequência de execução

Aplicar Pintura de base com primer: Kromik Metal Primer 74 ou equivalente

Pintura de acabamento

Número de demãos: tantas demãos, quantas forem necessárias para um acabamento perfeito, no mínimo duas. Deverá ser rigorosamente observado o intervalo entre duas demãos subseqüentes indicados pelo fabricante do produto.

Deverão ser observadas as especificações constantes no projeto estrutural metálico de referência.

Normas Técnicas relacionadas:

_ABNT NBR 11702: *Tintas para construção civil – Tintas para edificações não industriais – Classificação;*

_ABNT NBR 13245: *Tintas para construção civil - Execução de pinturas em edificações não industriais - Preparação de superfície.*

_ABNT NBR 13749:2013 *Revestimento de paredes e tetos de argamassas inorgânicas – Especificação;*

_ABNT NBR 13276:2002 *Emenda 1:2005 Argamassa para assentamento e revestimento de paredes e tetos - Preparo da mistura e determinação do índice de consistência;*

_ABNT NBR 13867:1997 *Revestimento interno de paredes e tetos com pasta de gesso - Materiais, preparo, aplicação e acabamento;*

5 ELÉTRICA

5.1 INSTALAÇÕES ELÉTRICAS

No projeto de instalações elétricas foram definidos distribuição geral das luminárias, pontos de força,

comandos, circuitos, chaves, proteções e equipamentos. O atendimento à edificação foi considerado em baixa tensão, conforme a tensão operada pela concessionária local em 110V ou 220V. Os alimentadores foram dimensionados com base o critério de queda de tensão máxima admissível considerando a distância aproximada de 20 metros do quadro geral de baixa tensão até a subestação em poste. Caso a distância seja maior, os alimentadores deverão ser redimensionados.

Os circuitos que serão instalados seguirão os pontos de consumo através de eletrodutos, condutores e caixas de passagem. Todos os materiais deverão ser de qualidade para garantir a facilidade de manutenção e durabilidade.

A partir dos QD, localizado no acesso ao depósito, que seguem em eletrodutos conforme especificado no projeto.

Todos os circuitos de tomadas serão dotados de dispositivos diferenciais residuais de alta sensibilidade para garantir a segurança. As luminárias especificadas no projeto preveem lâmpadas de baixo consumo de energia como as fluorescentes e luz mista, reatores eletrônicos de alta eficiência, alto fator de potência e baixa taxa de distorção harmônica.

O acionamento dos comandos das luminárias é feito por seções. Dessa forma aproveita-se melhor a iluminação natural ao longo do dia, permitindo acionar apenas as seções que se fizerem necessária, racionalizando o uso de energia.

5.1.1 Normas Técnicas Relacionadas

- NR 10 – *Segurança em Instalações e Serviços em Eletricidade;*
- ABNT NBR 5382, *Verificação de iluminância de interiores;*
- ABNT NBR 5410, *Instalações elétricas de baixa tensão;*
- ABNT NBR 5413, *Iluminância de interiores;*
- ABNT NBR 5444, *Símbolos gráficos para instalações elétricas prediais;*
- ABNT NBR 5461, *Iluminação;*
- ABNT NBR 5471, *Condutores elétricos;*
- ABNT NBR 6689, *Requisitos gerais para condutos de instalações elétricas prediais;*
- ABNT NBR 10898, *Sistema de iluminação de emergência;*
- ABNT NBR IEC 60669-2-1, *Interruptores para instalações elétricas fixas residenciais e similares – Parte2-1: Requisitos particulares - Interruptores eletrônicos;*
- ABNT NBR IEC 60884-2-2, *Plugues e tomadas para uso doméstico e análogo – Parte 2-2: Requisitos particulares para tomadas para aparelhos;*
- ABNT NBR NM 247-1, *Cabos isolados com policloreto de vinila (PVC) para tensões nominais até 450/750 V – Parte 1: Requisitos gerais (IEC 60227-1, MOD);*
- ABNT NBR NM 60669-1, *Interruptores para instalações elétricas fixas domésticas e análogas – Parte 1: Requisitos gerais (IEC 60669-1:2000, MOD);*
- ABNT NBR NM 60884-1, *Plugues e tomadas para uso doméstico e análogo – Parte 1: Requisitos gerais (IEC 60884-1:2006 MOD).*

5.2 SISTEMA DE PROTEÇÃO CONTRA DESCARGA ATMOSFÉRICA - SPDA

O projeto de SPDA é destinado a proteger a edificação contra descargas elétricas atmosféricas. A localização do sistema de proteção contra descargas atmosféricas devem obedecer ao projeto de elétrica. A nova instalação deve ser conectada a rede existente. Os condutores de descida poderão ser embutidos no pilar externo.

O eletroduto (haste) de aterramento deverá ser instalado em uma caixa de inspeção, de no mínimo 0,25x0,25m, com tampa de concreto e recoberto com uma camada de concreto magro com espessura mínima de 5cm.

5.2.1 Normas Técnicas Relacionadas

- ABNT NBR 5419, *Proteção de estruturas contra descargas atmosféricas.*

6 Limpeza

6.16.1 LIMPEZA

Será de responsabilidade da empresa a retirada de toda sobra de material e limpeza do local de trabalho.

Os serviços de limpeza geral deverão ser executados SEMANALMENTE com todo cuidado a fim de não se danificar os elementos da construção. A limpeza fina de um compartimento só será executada após a conclusão de todos os serviços a serem efetuados neste, sendo que após o término da limpeza, o ambiente será trancado com chave, sendo impedido o acesso ao local. Ainda ao término da obra, será procedida uma rigorosa verificação final do funcionamento e condições dos diversos elementos que compõem a obra, cabendo ao Construtor refazer ou recuperar os danos verificados.

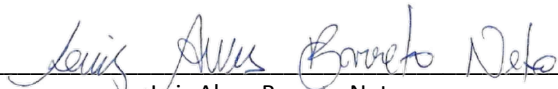
Luiz Alves Barreto Neto
CREA 64691

**SECRETARIA DE
MEIO AMBIENTE E
DESENVOLVIMENTO
SUSTENTÁVEL**



**PREFEITURA
IRECÊ**

*Mais Presente
e Mais Futuro*

**PROPOSTA DE UM PLANO DE RECUPERAÇÃO PARA PARTE DA ÁREA DO
ANTIGO LIXÃO DE IRECÊ-BA**

Irecê-BA
2022



1. INTRODUÇÃO

Segundo a Constituição Federal, artigo 225, todos têm direito ao meio ambiente ecologicamente equilibrado, cabendo ao Poder Público e a coletividade o dever de defendê-lo e preservá-lo para as futuras gerações (BRASIL, 1988). A partir disso, a recuperação de áreas degradadas é um importante instrumento de reestabelecimento do equilíbrio ambiental. Assegurando que a qualidade ambiental possa ser estabelecida e possa cumprir seu papel. (LIMONINO, 2017)

O solo é um componente ambiental de vital importância para o desenvolvimento da humanidade e a forma de seu uso é conforme suas características, possibilitando uma gama de atividades que podem ser realizadas com fins econômicos e sociais. No entanto, com o passar do tempo, para que esse uso fosse feito de forma longínqua se fez necessário estabelecer normas de condições fundamentais para a sua utilização, como também medidas de conservação e de reparo. (SARAIVA, 2022)

Ainda segundo o autor, Almeida et al. (2017) recuperação é o retorno das características da área de forma que a possibilite desempenhar um papel de acordo com o plano pré-estabelecido para o uso do solo. Ou seja, se trata da restituição de um ecossistema ou de uma população degradada a uma condição ambientalmente adequada, cumprindo uma função que pode ou não ser diferente de sua condição de pré-degradação. A recuperação pode ser classificada ainda como: restauração e reabilitação.

Considerando todos esses fatores é de extrema importância que sejam exploradas e estudadas formas de uso sustentável da área afetada pela ação humana e a partir disso para mitigar ou reestruturar sua capacidade de resiliência a fim de recuperar seus atributos ambientais, além de tornar mais segura e digna a vida dos habitantes circunvizinhos, além de atender à legislação vigente.



2. OBJETIVOS

2.1 Geral

Iniciar o processo de recuperação da área degradada pelo descarte inadequado de resíduos sólidos e estabelecer um novo uso, ambientalmente adequado e com contribuições sociais.

2.2 Específicos

- Realizar o georreferenciamento da área de estudo;
- Diagnosticar os componentes ambientais da área;
- Propor o uso futuro da área a ser recuperada;
- Propor uma estratégia de recuperação para o tratamento da área, afim de se obter melhoria das condições ambientais;

3. Informações gerais da área

3.1 Localização da área

A área de estudo está localizada no território municipal de Irecê, que por sua vez está localizada na Meso região Centro-Norte da Bahia que compõe o Nordeste do Brasil. A cidade apresentou no último censo (2010) do IBGE uma população estimada de 74.050 habitantes. O território do município é de aproximadamente 319,174 km², com altitude média de 782 metros.

O local foi utilizado por varios anos como o local de descarte de descarte público de resíduos sólidos do município, atividade essa que foi suspensa, no entanto o processo de recuperação da área não foi finalizado, a área total tem dimensão de 8,90 ha e poucas e com grandes indicadores de degradação ainda presentes, conforme Figura 1.

Figura 1: Área do lixão desativado



Fonte: Adaptação do Google Earth Pró

3.2 Cenário de pré degradação

Este tópico do estudo trata das condições ambientais antes do inicio da atividade que causou os primeiros impactos da degradação, por se tratar de um estudo simplificado, será tratado somente as de forma superficial os componentes ambientais com objetivo de nortear o leitor das condições anteriores.

Não foi encontrado imagens ou nenhum tipo de fotodocumentação das condições da área ántes da implantação do lixão no local devido a quantidade de tempo que ja fora percorrido, no entanto, observando as condições ambientais das áreas de entorno pode se afirmar que o local era agraciado com vegetação nativa do bioma caatinga, contemplando suas características

florísticas e faunísticas, de solo, ar e presença hídrica subterrânea.

3.3 Cenário de pós degradação

A degradação ocorreu pela grande quantidade de resíduos sólidos despejados diariamente no local por varios anos, que apesar da suspensão dessa pratica pela gestão municipal, ainda existe presença desses resíduos devido a sua grande quantidade além de infratores que ainda utilizam do local como destino para o respiduo sólido gerado. Já é possível observar melhoria nos componentes ambientais, no decorrer dos anos, aós a suspensão da atividade degradante, no entanto é necessaria a utilização de algumas técnicas de recuperação para tornar a área adequada para utilização.

As imagens retratadas nas Figuras: 2, 3 e 4 mostram a melhoria supracitada pela resiliência ambiental da área, sem que fosse utilizada de técnicas de recuperação além da suspensão do descarte. A Figura 2 mostra as condições no pleno funcionamento do lixão em 2009.

Figura 2: Lixão em funcionamento



Fonte: Adaptação do Google Earth Pró

As figuras 3 (ano de 2019) e 4 (ano de 2022) mostram a melhoria nas condições de vegetação e presença de resíduos sólidos no local.

Figura 3: Área do lixão em 2019



Fonte: Adaptação do Google Earth Pró

Figura 4: Condições ambientais da área em 2022



Fonte: Adaptação do Google Earth Pró

Em visitas de campo foi possível analisar de forma mais minuciosa a situação ambiental para assim poder traçar formas de técnicas funcionais para a recuperação, na oportunidade foram feitos registros fotograficos, que mostraram a presença de resíduos sólidos nas margens da rodovia que passa a frente do local (Figura 5) bem como no interior do lixão desativado(Figura 6 e 7), além da presença de catadores e de indícios de incêndios além dos resíduos já tratados nesse estudo, foi possível ainda observar a vegetação presente no local, que apresenta em sua maioria origem exótica/invasora Figura 8 e 9.

Figura 5: Descarte inadequado na margem da rodovia



Resíduo descartado após a desativação do lixão

Crianças no local

Rodovia

Fonte: Registrado em campo

Figura 6: Interior do local de estudo



Indícios de Incêndios

Presença de catador

Presença de vegetação

Resíduo sólido em maioria reciclável

Fonte: Registrado em campo

Figura 7: Vegetação remanescente no interior do lixão



Arvore queimada por
possível Incêndio

Resíduo aparentemente
descartado após a
desativação

Bicicleta do catador

Fonte: Registrado em campo

Figura 8: Situação atual da área



Arvore queimada

Entulho de construção
civil

Figura 9: Cerca e vegetação presente



Fonte: Registrado em campo

A cerca precisa de manutenção e o portão no momento da visita estava aberta facilitando o acesso de catadores e animais terrestres, foi possível observar a presença de Urubus e fe fumaça no local, como pode ser vista na Figura 10

Figura 10: Entrada do lixão desativado



Fonte: Registrado em campo

4. Estratégia(s) de recuperação

4.1 Definição do uso prioritário (futuro) da área

Considerando o histórico de utilização da área bem como sua capacidade de resiliência, a necessidade do serviço e os impactos ambientais e sociais e econômicos a proposta de utilização futura da área de estudo é pelo uso da reabilitação, ou seja, quando a área é recuperada para utilização diferente da atividade que nela existia antes da implantação da atividade que causou a degradação, sendo assim, indica-se na parte inicial da recuperação que compreende esse estudo, a implantação de um galpão de triagem e armazenamento de resíduos recicláveis e até orgânicos.

Visto que o local atual de atuação da cooperativa recicla Irecê, é alugado (gerando redução de receita de contas públicas do município), e insuficiente no que tange a estrutura, trazendo mais segurança e atratividade para a cooperativa, além de uma utilização sustentável que compreende a legislação, a indicação estende-se para o restante da área que seja implantada atividades de cunho sustentável tais quais: Implantação de viveiro de mudas municipal, área municipal de estudos acadêmicos ambientais disponibilizados as instituições acadêmicas em funcionamento no município ou ainda um parque municipal que contemple a diversidade de espécies nativas da caatinga que seja aberta ao público.

4.2 Indicação das Técnicas de recuperação

- Isolamento da área

Através da manutenção da cerca e o fechamento do portão bem como a constante fiscalização para evitar que os mesmos sejam danificados e que impeça o acesso de catadores ao local, integrando os mesmos ao corpo da cooperativa de catadores, devidamente registrado e assistido dos parâmetros legais.

- Definição das dimensões

A indicação é que seja feita a separação de 0,5 ha ou 5000 m² da área total para a recuperação inicial e implantação do galpão e suas dependências, com acesso a rodovia e o tráfego de caminhões e maquinário pesado, para carga e descarga dos materiais, essa parcela deverá ter cerca própria de preferência de alvenaria, apresentando estacionamento e vegetação arborea nativa que também apresente função ornamental, além de melhoria de componentes ambientais.

- Galpão

Após a implantação das etapas anteriores, se inicia a construção do galpão que irá ser dividido em 11 etapas, além da organização das estruturas de acesso e de entorno do galpão. Para facilitar o entendimento do produto final, foi realizada uma pesquisa de um projeto que pudesse

nortear o entendimento do leitor, o resultado encontrado foi um projeto elaborado pela prefeitura de João Pessoa, contido na Figura 11.

Figura 11: Galpão de armazenamento e triagem elaborado pela prefeitura de João Pessoa



Fonte: Prefeitura de João Pessoa

As 11 etapas, o tempo de construção e o orçamento previsto pra cada etapa estão na tabela exposta na Figura 12 elaborada pelo Engenheiro civil Luiz Alves Barreto Neto, o projeto prevê um tempo de obras de 6 meses a partir da data de início da construção e um orçamento total de R\$ 512.710,79 reais.

Figura 12: Cronograma Físico-Financeiro

CRONOGRAMA FÍSICO-FINANCEIRO								
ITEM	DESCRIÇÃO	TOTAL POR ETAPA	MÊS1	MÊS2	MÊS3	MÊS4	MÊS5	MÊS6
1	SERVIÇOS PRELIMINARES	R\$ 14.011,23	R\$ 7.005,62	R\$ 7.005,62	R\$ 0,00	R\$ 0,00	R\$ 0,00	R\$ 0,00
		100,00%	50,00%	50,00%				
2	MOVIMENTO DE TERRA PARA FUNDAÇÕES	R\$ 5.157,32	R\$ 2.578,66	R\$ 2.578,66	R\$ 0,00	R\$ 0,00	R\$ 0,00	R\$ 0,00
		100,00%	50,00%	50,00%	0,00%	0,00%	0,00%	0,00%
3	FUNDAÇÕES	R\$ 74.284,84	R\$ 37.142,47	R\$ 22.285,48	R\$ 14.856,99	R\$ 0,00	R\$ 0,00	R\$ 0,00
		100,00%	50,00%	30,00%	20,00%	0,00%	0,00%	0,00%
4	ESTRUTURA METÁLICA	R\$ 225.346,28	R\$ 0,00	R\$ 22.534,63	R\$ 67.603,88	R\$ 135.207,77	R\$ 0,00	R\$ 0,00
		100,00%	0,00%	10,00%	30,00%	60,00%	0,00%	0,00%
5	SISTEMAS DE COBERTURA	R\$ 69.114,39	R\$ 0,00	R\$ 0,00	R\$ 0,00	R\$ 34.557,20	R\$ 27.645,76	R\$ 6.911,44
		100,00%	0,00%	0,00%	0,00%	50,00%	40,00%	10,00%
6	PINTURA E ACABAMENTOS	R\$ 33.932,31	R\$ 0,00	R\$ 3.393,23	R\$ 10.179,69	R\$ 6.786,46	R\$ 6.786,46	R\$ 6.786,48
		100,00%	0,00%	10,00%	30,00%	20,00%	20,00%	20,00%
7	DRENAGEM DE ÁGUAS PLUVIAIS	R\$ 12.279,81	R\$ 0,00	R\$ 0,00	R\$ 0,00	R\$ 0,00	R\$ 6.139,81	R\$ 6.139,81
		100,00%	0,00%	0,00%	0,00%	0,00%	50,00%	50,00%
8	INSTALAÇÃO ELÉTRICA	R\$ 18.771,92	R\$ 0,00	R\$ 0,00	R\$ 5.631,58	R\$ 5.631,58	R\$ 3.754,38	R\$ 3.754,38
		100,00%	0,00%	0,00%	30,00%	30,00%	20,00%	20,00%
9	SISTEMA DE PROTEÇÃO CONTRA DESCARGAS	R\$ 4.477,71	R\$ 0,00	R\$ 0,00	R\$ 895,54	R\$ 671,66	R\$ 671,66	R\$ 2.238,85
		100,00%	0,00%	0,00%	20,00%	15,00%	15,00%	50,00%
10	PISO/PINTURA/DIVERSOS	R\$ 53.785,30	R\$ 0,00	R\$ 10.753,06	R\$ 16.129,59	R\$ 10.753,06	R\$ 16.129,59	R\$ 0,00
		100,00%	0,00%	20,00%	30,00%	20,00%	30,00%	0,00%
11	SERVIÇOS FINAIS	R\$ 1.589,77	R\$ 0,00	R\$ 0,00	R\$ 0,00	R\$ 0,00	R\$ 0,00	R\$ 1.589,77
		100,00%	0,00%	0,00%	0,00%	0,00%	0,00%	100,00%
		R\$ 512.710,79						
Valor Parcial (R\$):			R\$ 46.726,75	R\$ 68.550,68	R\$ 115.297,27	R\$ 193.907,72	R\$ 61.127,66	R\$ 27.400,72
Parcial (%):			9,11%	13,37%	22,49%	37,76%	11,92%	5,34%
Valor Total (R\$):			R\$ 46.726,75	R\$ 115.277,42	R\$ 230.574,70	R\$ 424.182,42	R\$ 485.310,07	R\$ 512.710,79
Acumulado(%):			9,11%	22,48%	44,97%	82,73%	94,66%	100,00%

Fonte: Projeto de construção do galpão

5. Conclusão

A implantação dessa proposta marcará o início da recuperação da maior degradação gerada pelo município reparando assim a dívida que o mesmo tem para com o meio ambiente, além da contribuição com os meios sociais e econômicos das famílias que serão beneficiadas pela construção do galpão, além da contribuição ambiental da recuperação da área também haverá a contribuição por meio da redução de material reciclável que seria encaminhado para o aterro do município sem nenhum tipo de aproveitamento nos outros campos da sustentabilidade.

REFERÊNCIAS

ALMEIDA, DS. **Conceitos básicos. In: Recuperação ambiental da Mata Atlântica [online].** 3rd ed. rev. and enl. Ilhéus, BA: Editus, 2016, pp. 24-30. ISBN 978-85-7455-440-2. Available from SciELOBooks.

ALMEIDA, K.M.; PEREIRA, G.M.; SILVA, J.P.S.; SILVA, J.P.S.; SANTOS, L.M.M.; SANTOS, N.C.F. **Avaliação estrutural dos solos no projeto de desenvolvimento sustentável porto seguro, marabá – Pa.** Revista Encontros Regionais de Agroecologia do Nordeste, V. 2, N.1. marabá, 2018.

ALMEIDA, H. S.; SILVA, R. F.; GROLLI, L. A.; SCHEID, D. L. **Ocorrência e diversidade da fauna edáfica sob diferentes sistemas de uso do solo.** Revista brasileira de tecnologia agropecuária, V. 1, N. 1, Pag. 15-23, Porto Alegre-Rs, 2017.

BRASIL. **Lei nº 12.651, de 25 de maio de 2012.** Disponível em: <http://www.planalto.gov.br/ccivil_03/_ato2011-2014/2012/lei/112651.htm>. Acesso em: 01 de jun de 2021.

CASTRO, J.L.S.; FERNANDES, L.S.; FERREIRA, K.E.J.; TAVARES, M.S.A.; ANDRADE, J. B. L. **Mata ciliar: importância e funcionamento.** VIII Congresso Brasileiro de Gestão Ambiental. Campo Grande/MS, 2017.

FERNANDES, Moabe Ferreira; QUEIROZ, Luciano Paganucci. **Vegetação e florada Caatinga.** Revista Ciência e Cultura, v. 70, n.4. São Paulo, 2018.

FUNDAJ – Fundação Joaquim Nabuco. **Saiba quais são as características da Caatinga, 2019.** Disponível em: <<https://www.fundaj.gov.br/index.php/conselho-nacional-da-reserva-da-biosfera-da-caatinga/9193-saiba-quais-sao-as-caracteristicas-da-caatinga>>. Acesso em: 01 de jun de 2021.

LIMA, E.B.; OLIVEIRA, D.S.C.; OLIVEIRA, C.R.M. **Relação sociedade e meio ambiente: os resíduos sólidos e suas implicações na cidade de Ibititá, Bahia.** Enciclopédia Biosfera, Centro Científico Conhecer. v.10, n.18; p. 105. Goiânia, 2014.

MELO, D. H. C. T. **Mapeamento da vulnerabilidade de aquíferos cársticos: exemplos das bacias hidrográficas dos rios verde, jacaré e salitre, Bahia, Brasil.** Enciclopédia Biosfera, Centro Científico Conhecer. v.10, n.18; p. 105. Goiânia, 2014.

SILVA, Maria Sônia Lopes. **Estudos da Erosão.** Empresa Brasileira de Pesquisa Agropecuária (EMBRAPA). Petrolina, 1995. Disponível em: <http://www.bdpa.cnptia.embrapa.br/consulta/busca?b=ad&id=133340&biblioteca=vazio&busca=133340&qFacets=133340&sort=&paginacao=t&paginaAtual=1>. Acesso em: 15/08/2021.

SILVA, José Ralison Inácio; SANTOS, Eduardo; SOUZA, Rodolfo; ANTONINO, Antônio Celso Dantas. **Efeito de diferentes usos do solo na erosão hídrica em região semiárida.** Revista Engenharia na Agricultura, v. 27, n. 3, p. 272-283. Viçosa, 2019.

MELO, Danilo Heitor Caires Tinoco Bisneto. **Mapeamento da Vulnerabilidade de Aquíferos Cársticos: exemplos das bacias hidrográficas dos rios verde, jacaré e salitre,**

Bahia, Brasil. Tese de doutorado da Universidade Federal da Bahia – Instituto de Geociências. Salvador, 2017.

CBHVJ – Comitê das Bacias Hidrográficas dos Rios Verde e Jacaré. **Plano de Recursos Hídricos e Proposta de Enquadramento dos Corpos de Água das Bacias Hidrográficas dos Rios Verde e Jacaré: Enquadramento dos Corpos de Água das BHVJ.** Salvador, 2017. Disponível em: http://www.inema.ba.gov.br/wp-content/uploads/2018/05/PRHVJ_PF04_R00.pdf. Acesso em: 20/08/2021.

CBHVJ – Comitê das Bacias Hidrográficas dos Rios Verde e Jacaré. **CBH dos Rios Verde e Jacaré – BAHIA.** Disponível em: <https://cbhsaofrancisco.org.br/comites-de-afluentes/cbh-dos-rios-verde-e-jacare-bahia/>. Acesso em: 25/05/2021.

[https://repositorio.ufu.br/bitstream/123456789/25196/6/PlanoRecupera%
c3%a7%c3%a3o%c3%81rea.pdf](https://repositorio.ufu.br/bitstream/123456789/25196/6/PlanoRecupera%c3%a7%c3%a3o%c3%81rea.pdf)



THIAGO DOS SANTOS SARAIVA
Diretor de divisão

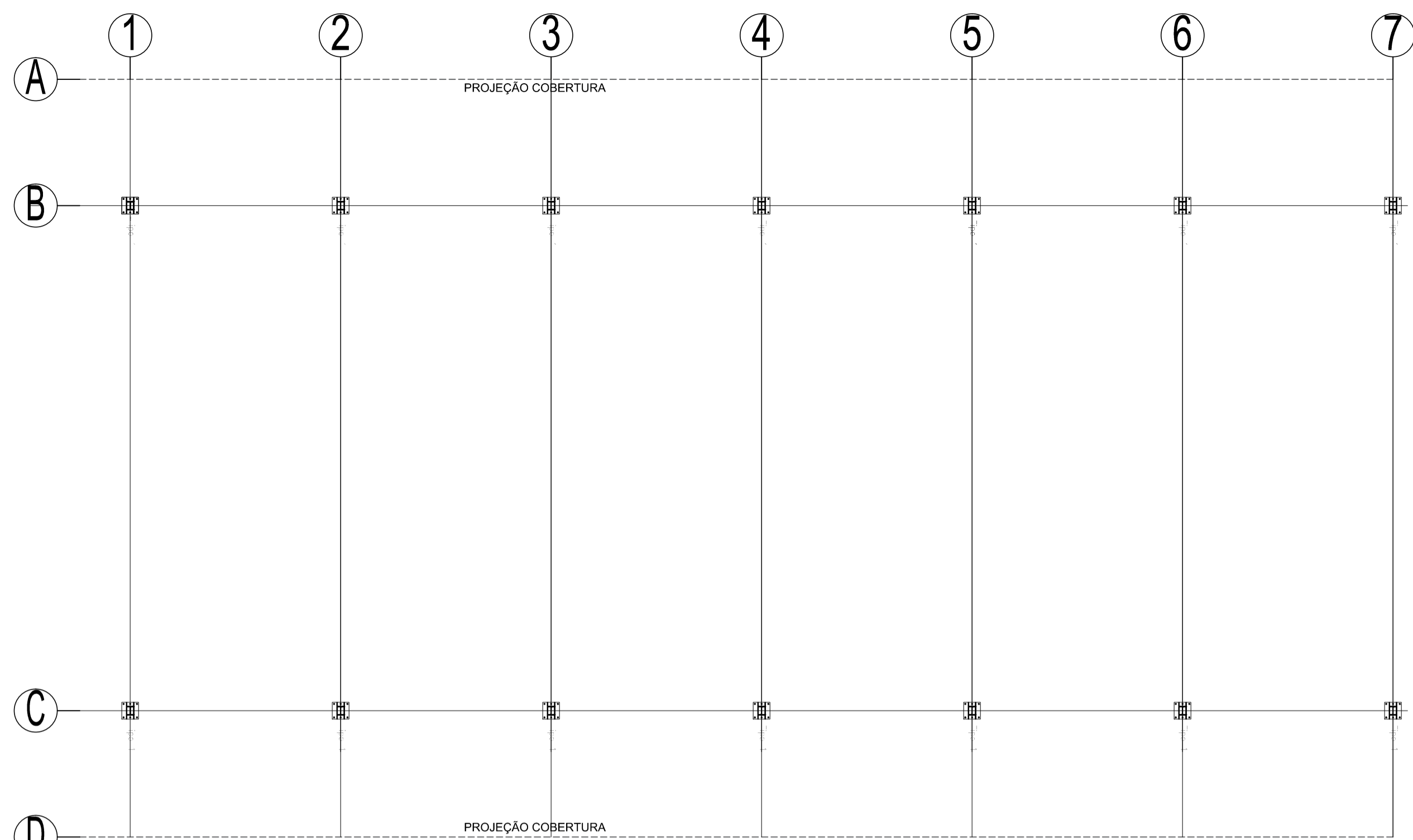

1 PLANO DAS BASES
F04. 1:100

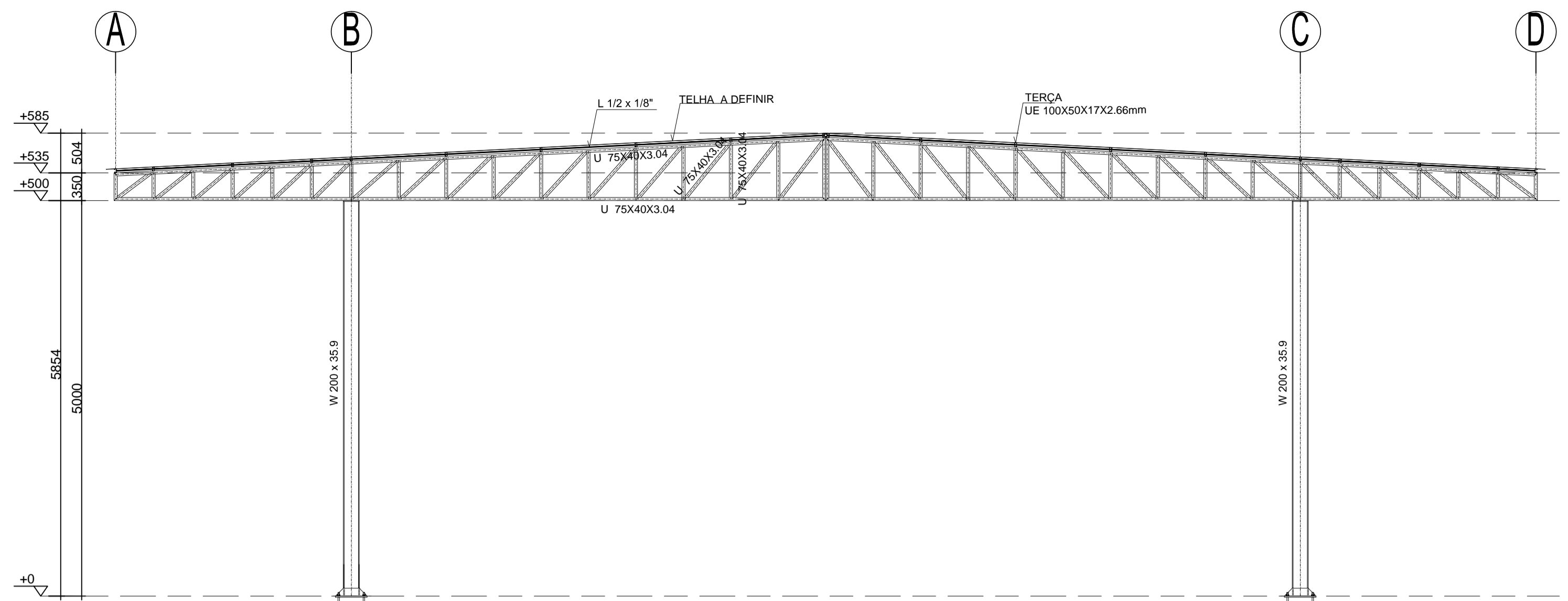

1 SEÇÃO TRANSVERSAL
F04. 1:50

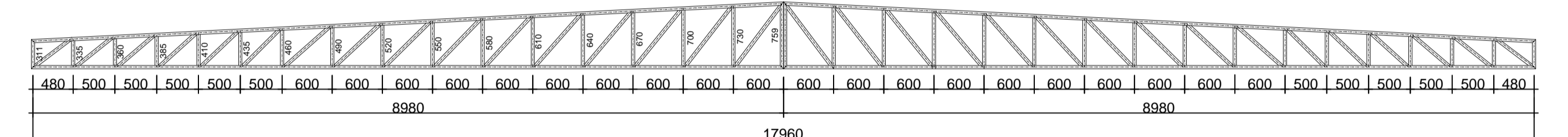

1 TESOURA TR1
F04. 1:50

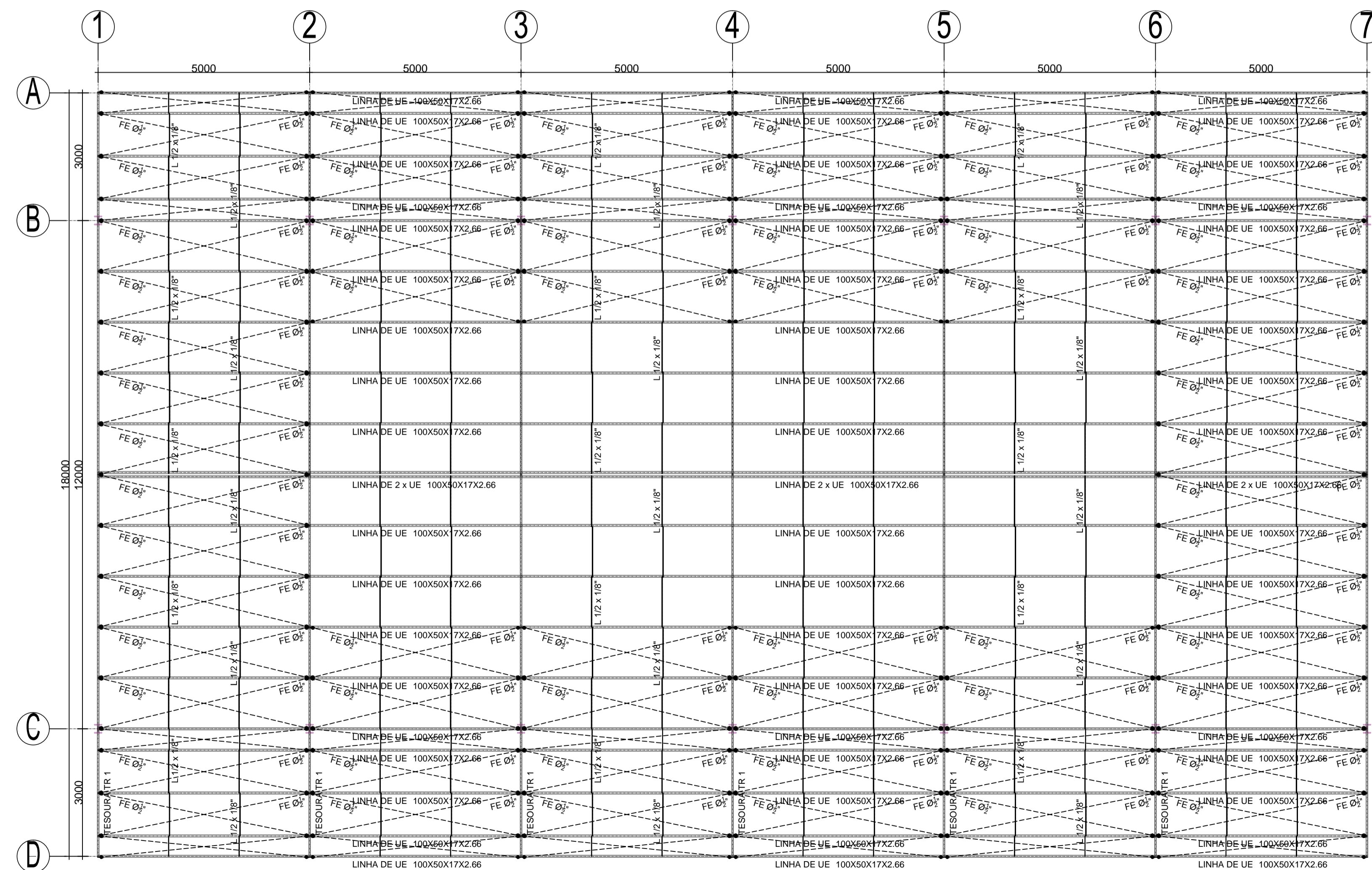

1 PLANO DAS TERÇAS
F04. 1:75
DIMENSÕES EM MILÍMETROS



Tabela Resumo		
	Serie	Peso (kg)
ESPAÇADORES L 1/2x1/8"	Cantoneira	119,34
CONTRAVENTAMENTO FE Ø 3"	Barra redonda	851,56
CHUMBADOR ROSCADA AÇO SAE 1020 Ø 18"	Ø 18"	97,42
CHAPA DE BASE 400x400x15	Chapa	XXX
PERFIL LAMINADOS		COMPRIMENTO (m)
W 200x35.9	Pilar	2.700,00
U 75x40x3.04	Peças da tesoura (banzos, diagonais e montantes)	2.030,00
C 150x50x17x2.66	Terças	2.846,08

- NOTAS:
- Todas as dimensões estão em milímetros salvo indicação contrária;
 - Todas as dimensões devem ser verificadas no local;
 - As calhas da cobertura são fixadas nas terças metálicas, e a tubulação desce rente ao pilar metálico;
 - As declividades deverão ser uniformes e nunca inferiores a 0,5%, ou seja, 5 mm/m;
 - A tubulação de descida deve ser pintada da mesma cor do pilar metálico;
 - Concreto Fck = 30 MPa
 - Aço ASTM A36

PROJETO:	GALPÃO	
PROPRIETÁRIO:	PREFEITURA MUNICIPAL DE IRECÊ - BAHIA	
ENDEREÇO:	PRAÇA TEOTONIO MARQUES DOURADO FILHO Nº01, CEP 44900-000, CENTRO, IRECÊ - BAHIA	
RESP. TÉCNICO:	Luiz Alves Barreto Neto LUIZ ALVES BARRETO NETO CREA-BA 64691	
CONTEÚDO:	ESTRUTURAL - COMPLETO	
AutoCAD:	LABN	
PADRÃO:	ESCALA:	PRANCHA:
A1 841x594mm	1:100	001/002

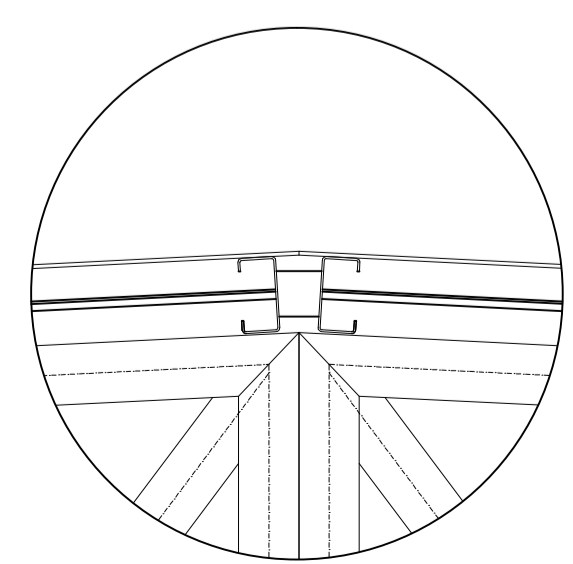
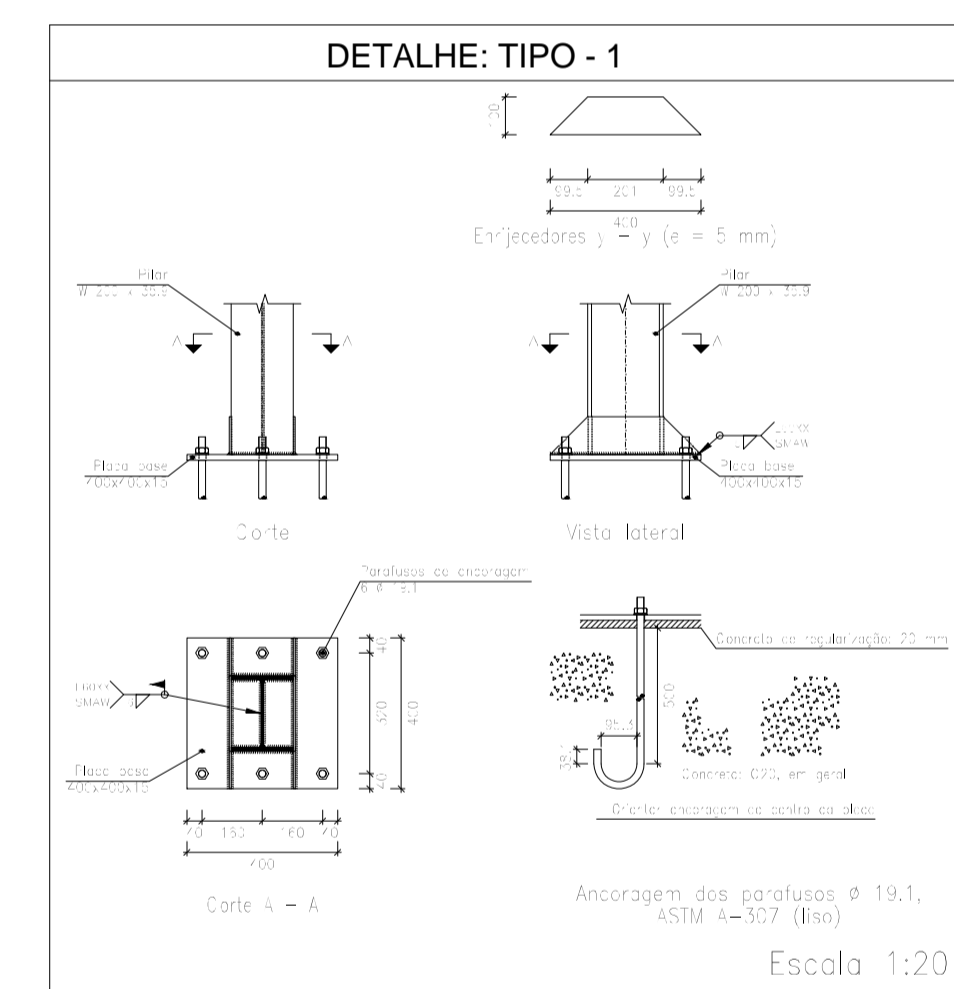
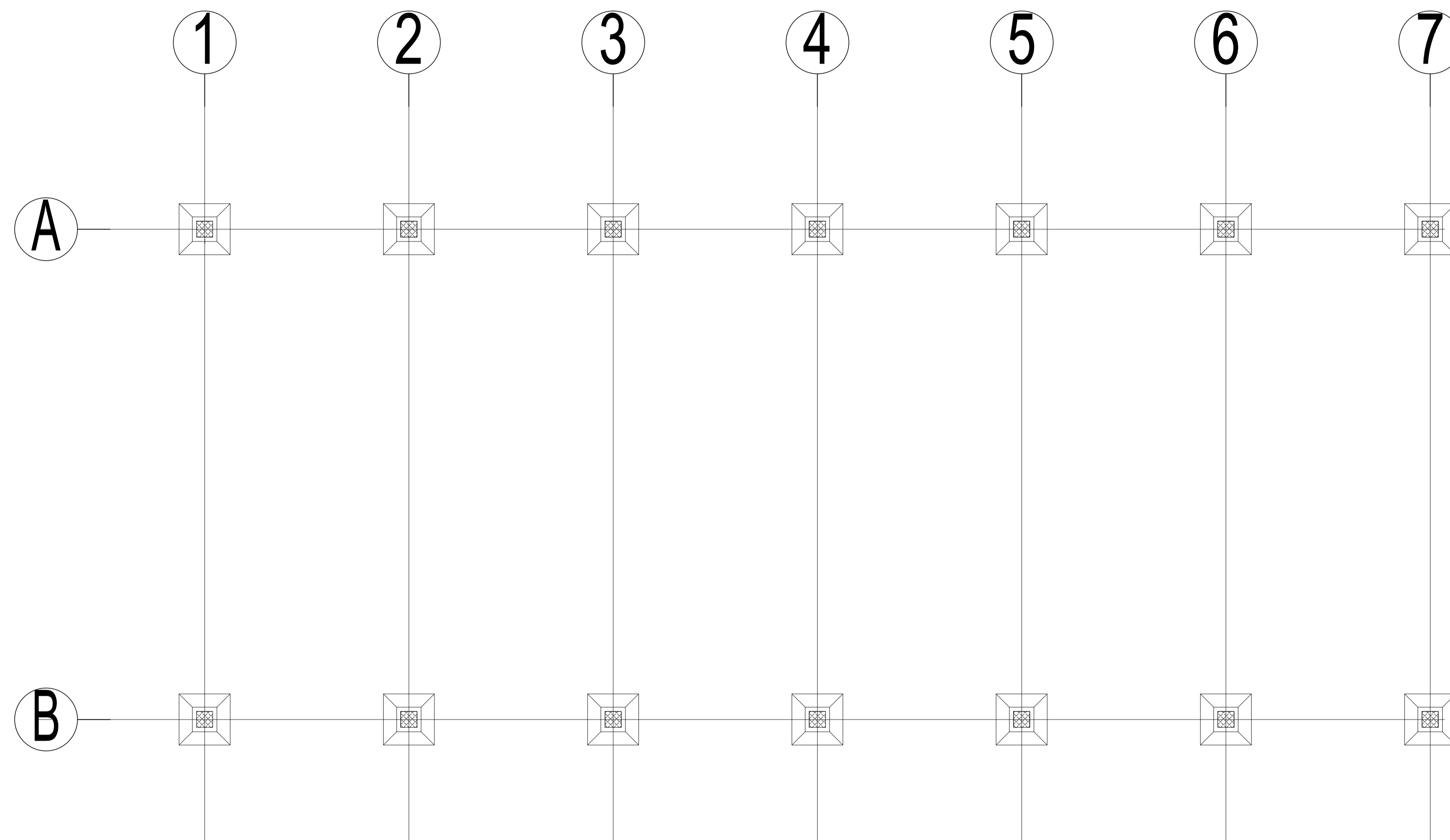

DETALHE: SAPATAS (PM)
 P1=P2=P3=P4 =P5=P6=P7=P8=P9=P10=P11=P12=P13=P14
 SM1=SM2=SM3=SM4=SM5=SM6=SM7=SM8=SM9=SM10=SM11=SM12=SM13=SM14

PLANTA
 ESC 1:25
 Dimensões em cm.

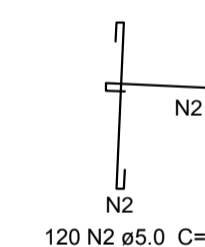
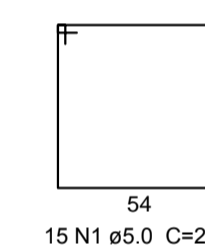
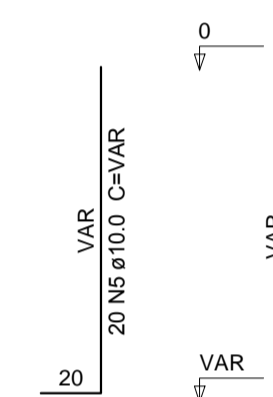
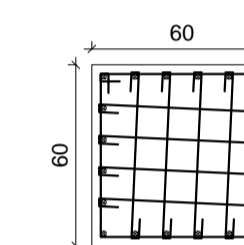
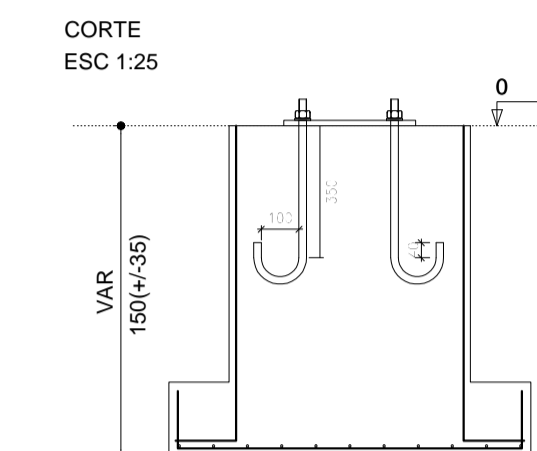
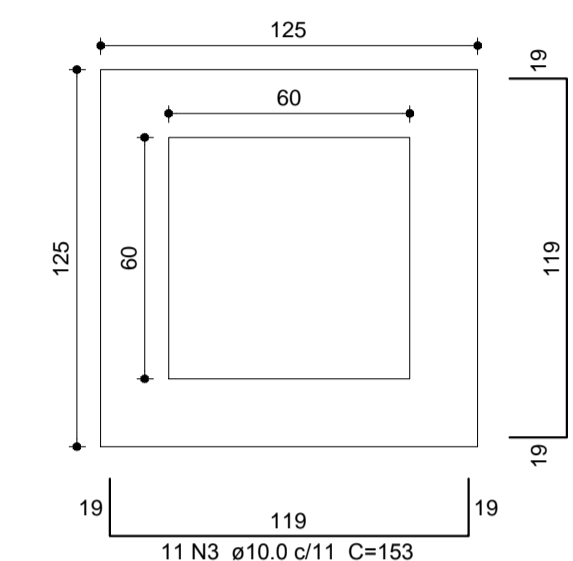

1 LOCAÇÃO DAS FUNDAÇÕES
 F01. 1 : 75

PROJETO: GALPÃO		
PROPRIETÁRIO PREFEITURA MUNICIPAL DE IRECÊ - BAHIA		
ENDEREÇO PRAÇA TEOTONIO MARQUES DOURADO FILHO Nº01, CEP 44900-000, CENTRO, IRECÊ - BAHIA		
RESP. TÉCNICO <i>Luiz Alves Barreto Neto</i> LUIZ ALVES BARRETO NETO CREA-BA 64691		
CONTEÚDO ESTRUTURAL - COMPLETO		
AutoCAD: LABN		
PADRÃO: A1 841x594mm	ESCALA: 1:100	PRANCHA: 002/002