



**INSTITUTO MUNICIPAL DE PREVIDÊNCIA  
DE SERRA DO RAMALHO**  
CNPJ: 02.209.356 0001-65

**PROCESSO ADMINISTRATIVO Nº 020/2025**

**CONCORRÊNCIA ELETRONICA Nº 001/2025**

O **INSTITUTO MUNICIPAL DE PREVIDÊNCIA - IMUP**, ATRAVÉS DO PREGOEIRO, TORNA PÚBLICO, PARA CONHECIMENTO DOS INTERESSADOS, QUE REALIZARÁ LICITAÇÃO NA MODALIDADE CONCORRÊNCIA PÚBLICA, NA FORMA ELETRONICA, COM CRITÉRIO DE JULGAMENTO MENOR PREÇO GLOBAL POR LOTE, NOS TERMOS DA LEI Nº 14.133, DE 01 DE ABRIL DE 2021 E LEI COMPLEMENTAR Nº 123/06 E AS CONDIÇÕES E EXIGÊNCIAS ESTABELECIDAS NESTE EDITAL.

Os trabalhos serão conduzidos por servidor designado, denominado Pregoeiro, mediante a inserção e monitoramento de dados gerados ou transferidos diretamente para a página eletrônica [www.bnc.org.br](http://www.bnc.org.br), o servidor terá, dentre outras, as seguintes atribuições: coordenar o processo licitatório; receber, examinar e decidir as impugnações e consultas ao edital, apoiado pela sua equipe responsável pela equipe de elaboração; conduzir a sessão pública na internet; verificar a conformidade da proposta com os requisitos estabelecidos neste edital; dirigir a etapa de lances; verificar e julgar as condições de habilitação; receber, examinar e decidir os recursos, encaminhando à autoridade competente quando mantiver sua decisão; indicar o vencedor do certame; conduzir os trabalhos da equipe de apoio; e encaminhar o processo devidamente instruído a autoridade responsável pela adjudicação e propor a homologação.

<b>ORGAOS INTERESSADOS:</b>	<b>INSTITUTO MUNICIPAL DE PREVIDENCIA - IMUP</b>
<b>DATA E HORA DE INÍCIO DAS PROPOSTAS:</b>	<b>13 de Março de 2025 as 17h00min</b>
<b>DATA E HORA LIMITE PARA IMPUGNAÇÃO:</b>	<b>21 de Março de 2025 as 00h00min – Parágrafo Único do Art. 164 da Lei 14.133/2021</b>
<b>DATA E HORA FINAL DAS PROPOSTAS:</b>	<b>26 de Março de 2025 as 08:h00 (oito horas)</b>
<b>DATA DE ABERTURA DAS PROPOSTAS – SESSÃO PÚBLICA:</b>	<b>26 de Março de 2025 as 15:h00 (quinze horas)</b>
<b>LOCAL:</b>	<b><a href="http://www.bnc.org.br">www.bnc.org.br</a></b>
<b>MODO DE DISPUTA:</b>	<b>ABERTO E FECHADO</b>
<b>VALOR ESTIMADO:</b>	<b>R\$ 968.697,39</b>



**INSTITUTO MUNICIPAL DE PREVIDÊNCIA  
DE SERRA DO RAMALHO**  
CNPJ: 02.209.356 0001-65

**OBJETO:** Contratação de Empresa para Prestação de Serviços de Construção do Centro Administrativo do Instituto Municipal de Previdência - IMUP da Prefeitura Municipal de Serra do Ramalho/Ba, conforme especificado no, Estudo Técnico Preliminar, Projeto Básico, detalhado nos memoriais descritivos, planilhas orçamentárias, cronogramas físico-financeiros, projetos arquitetônicos, conforme condições estabelecidas neste edital e seus anexos.

**ORGÃO DEMANDANTE: INSTITUTO MUNICIPAL DE PREVIDÊNCIA - IMUP**

<b>UNIDADE</b>	<b>14.01</b>	<b>INSTITUTO MUNICIPAL DE PREVIDÊNCIA - IMUP</b>
ATIVIDADE	3.003	Construção, Reforma, Ampliação e Reequipamento do Instituto de Previdência Social
ATIVIDADE	4.002	Gestão das Ações do Instituto de Previdência Social
ATIVIDADE	4.003	Gestão das Ações de Política do Instituto de Previdência Social
ELEMENTO	33.90.39	Outros Serviços de Terceiros – Pessoa Jurídica
ELEMENTO	44.90.51	Obras e Instalações
ELEMENTO	44.90.52	Equipamento e Material Permanente

**LOCAL:** Plataforma: Bolsa Nacional de Compras – [www.bnc.com.br](http://www.bnc.com.br);

**CRITÉRIO DE JULGAMENTO:** MENOR PREÇO GLOBAL POR LOTE

**MODO DE DISPUTA:** **Aberto e fechado**

**CONSULTAS AO EDITAL, AVISOS E ESCLARECIMENTOS:** na internet, diário oficial no site [www.serradoramalho.ba.gov.br](http://www.serradoramalho.ba.gov.br), site do PNCP; Bolsa Nacional de Compras [www.bnc.com.br](http://www.bnc.com.br).

**VEÍCULOS DE PUBLICAÇÕES:** Diário da União, Jornal de Grande Circulação e Imprensa Oficial do Município.



**INSTITUTO MUNICIPAL DE PREVIDÊNCIA  
DE SERRA DO RAMALHO**  
CNPJ: 02.209.356 0001-65

## PREÂMBULO

O **INSTITUTO MUNICIPAL DE PREVIDÊNCIA – IMUP**, Estado da Bahia, pessoa jurídica de direito público interno, inscrito no CNPJ/MF sob o nº 02.209.356/0001-65, localizada a Rua Rio de Janeiro – nº 219 – Centro – Serra do Ramalho – BA., através de seu Agente de Contratações, designado pelo Decreto nº 019 de 06/01/2025, torna público a abertura do **Processo Administrativo nº 020/2025**, na modalidade **Concorrência nº 001/2025**, na forma eletrônica, do **tipo MENOR PREÇO GLOBAL POR LOTE**, na forma de execução indireta, sendo o regime de execução a **empreitada por preço global por lote**, regido pela Lei Federal nº 14.133/2021, Lei Complementar nº 123, de 14/12/2006, alterada pela Lei Complementar nº 147, de 07/08/2014 e demais condições fixadas neste instrumento convocatório.

## I – OBJETO

1 Contratação de Empresa para Prestação de Serviços de Construção do Centro Administrativo do Instituto Municipal de Previdência - IMUP da Prefeitura Municipal de Serra do Ramalho/Ba, conforme condições estabelecidas neste edital e seus anexos.

LOTE	Descrição	TIPO	VALOR
1	Contratação de Empresa para Prestação de Serviços de Construção do Centro Administrativo do Instituto Municipal de Previdência - IMUP da Prefeitura Municipal de Serra do Ramalho/Ba		

2 – O valor global se dá conforme detalhado no memorial descritivo, planilhas orçamentárias, cronograma físico-financeiro, projeto arquitetônico, em observância ainda ao projeto básico.

3 – O valor global máximo que o Município de Serra do Ramalho, se dispõe a pagar são os especificados no Projeto.

4 – Todos os materiais, bem como os serviços necessários para a execução da obra correrão por conta exclusiva do futuro contratado.

## II – ESPECIFICAÇÃO DO OBJETO

1. Devem ser observadas as especificações técnicas previstas no Projeto Básico/Projeto Executivo, planilhas e cronogramas físico-financeiro, memorial descritivo, projetos arquitetônicos e de engenharia, estudos preliminares, enfim, toda a



**INSTITUTO MUNICIPAL DE PREVIDÊNCIA  
DE SERRA DO RAMALHO**  
CNPJ: 02.209.356 0001-65

documentação técnica que faz parte integrante do presente Edital, na forma de anexos.

2. Todas as informações apresentadas nas especificações técnicas e memoriais descritivos são complementares às planilhas orçamentárias e aos desenhos do Projeto Básico.

### **III – ÁREA SOLICITANTE**

INSTITUTO MUNICIPAL DE PREVIDÊNCIA - IMUP – Estado da Bahia.

### **IV – CONSULTAS, ESCLARECIMENTOS E IMPUGNAÇÕES AO EDITAL**

1. O Edital estará disponível na internet, no Portal Nacional de Compras Públicas – PNCP, bem como no site <https://serradoramalho.ba.gov.br/>; Bolsa Nacional de compras [www.bnc.com.br](http://www.bnc.com.br).

2. As empresas que tiverem interesse em participar do certame, obrigam-se a acompanhar as publicações referentes ao processo no site <https://serradoramalho.ba.gov.br/>; bem como as publicações na Imprensa Oficial do Consórcio e no Portal Nacional de Compras Públicas, visando ao conhecimento de possíveis alterações.

3. Até 03 (três) dias úteis antes da data designada para a abertura da sessão pública, qualquer pessoa poderá impugnar este Edital e/ou apresentar pedido de esclarecimento.

**4. A IMPUGNAÇÃO e/ou PEDIDO DE ESCLARECIMENTO DEVERÃO ser feitos EXCLUSIVAMENTE por FORMA ELETRÔNICA no sistema [www.bnc.com.br](http://www.bnc.com.br).**

5. A resposta à impugnação ou ao pedido de esclarecimento será, também, através do sistema [www.bnc.com.br](http://www.bnc.com.br) no prazo de até 3 (três) dias úteis, limitado ao último dia útil anterior à data da abertura do certame.

6. Acolhida a impugnação, será definida e publicada nova data para a realização do certame.

7. As impugnações e pedidos de esclarecimentos não suspendem os prazos previstos no certame, salvo quando se amoldarem ao art. 55 parágrafo 1º, da Lei nº 14.133/2021.

8. A concessão de efeito suspensivo à impugnação é medida excepcional e deverá ser motivada pelo Agente de Contratação, nos autos do processo de licitação.

9. As respostas aos pedidos de esclarecimentos serão divulgadas pelo sistema e vincularão os participantes e a administração.

10. As respostas às impugnações e aos esclarecimentos solicitados, bem como outros avisos de ordem geral, serão cadastradas no sítio [www.bnc.com.br](http://www.bnc.com.br), sendo de



**INSTITUTO MUNICIPAL DE PREVIDÊNCIA  
DE SERRA DO RAMALHO**  
CNPJ: 02.209.356 0001-65

responsabilidade dos licitantes, seu acompanhamento.

11. A petição de impugnação apresentada por empresa deve ser firmada por sócio, pessoa designada para a administração da sociedade empresária, ou procurador, e vir acompanhada, conforme o caso, de estatuto ou contrato social e suas posteriores alterações, se houver, do ato de designação do administrador, ou de procuração pública ou particular (instrumento de mandato com poderes para impugnar o Edital).

## **V – DO CREDENCIAMENTO**

1. O Credenciamento é o nível básico do registro cadastral no PORTAL DE BOLSA NACIONAL DE COMPRAS ([www.bnc.com.br](http://www.bnc.com.br)) que permite a participação dos interessados na modalidade LICITATÓRIA CONCORRÊNCIA, em sua FORMA ELETRÔNICA.

2. O cadastro deverá ser feito no Portal de Compras Públicas, no sítio [www.bnc.com.br](http://www.bnc.com.br);

3. O credenciamento junto ao provedor do sistema implica a responsabilidade do licitante ou de seu representante legal e a presunção de sua capacidade técnica para realização das transações inerentes a esta licitação.

4. O licitante responsabiliza-se exclusiva e formalmente pelas transações efetuadas em seu nome, assume como firmes e verdadeiras suas propostas e seus lances, inclusive os atos praticados diretamente ou por seu representante, excluída a responsabilidade do provedor do sistema ou do órgão ou entidade promotora da licitação por eventuais danos decorrentes de uso indevido das credenciais de acesso, ainda que por terceiros.

5. É de responsabilidade do cadastrado conferir a exatidão dos seus dados cadastrais no BOLSA NACIONAL DE COMPRAS e mantê-los atualizados junto aos órgãos responsáveis pela informação, devendo proceder, imediatamente, à correção ou à alteração dos registros tão logo identifique incorreção ou aqueles se tornem desatualizados.

6. A não observância do disposto no subitem anterior poderá ensejar desclassificação no momento da habilitação.

## **VI – CONDIÇÕES DE PARTICIPAÇÃO**

1. Poderão participar desta licitação as pessoas jurídicas que:

1.1. Poderão participar desta Concorrência interessados cujo ramo de atividade seja compatível com o objeto desta licitação, e que estejam com Credenciamento regular no **PORTAL DE BOLSA NACIONAL COMPRAS**.

1.2. Será concedido tratamento favorecido para as microempresas e empresas de pequeno porte, para as sociedades cooperativas mencionadas no artigo 34 da Lei nº



**INSTITUTO MUNICIPAL DE PREVIDÊNCIA  
DE SERRA DO RAMALHO**  
CNPJ: 02.209.356 0001-65

11.488/2007, para o microempreendedor individual - MEI, nos limites previstos da Lei Complementar nº 123/2006 e no artigo 4º da Lei nº 14.133/2021.

1.3. **Não poderão** participar desta licitação os interessados:

1.3.1. Proibidos de participar de licitações e celebrar contratos administrativos, na forma da legislação vigente;

1.3.2. Que não atendam às condições deste Edital e seu(s) anexo(s);

1.3.3. Estrangeiros que não tenham representação legal no Brasil com poderes expressos para receber citação e responder administrativa ou judicialmente;

1.3.4. Que se enquadrem nas vedações previstas nos artigos 9º e 14 da Lei nº 14.133/2021;

1.3.5. Que estejam sob falência, concurso de credores, concordata ou em processo de dissolução ou liquidação;

1.3.6. Organizações da Sociedade Civil de Interesse Público - OSCIP, atuando nessa condição (Acórdão nº 746/2014-TCU-Plenário).

1.3.7. Organizadas em Consórcio, uma vez que a natureza da contratação não é vantajoso para a Administração a contratação nesses moldes.

1.4. Como condição para participação na concorrência, a licitante assinalará “sim” ou “não” em campo próprio do sistema eletrônico, relativo às seguintes declarações:

1.4.1. Que cumpre os requisitos estabelecidos no artigo 3º da Lei Complementar nº 123/2006, estando apta a usufruir do tratamento favorecido estabelecido em seus arts. 42 a 49 e que não celebrou contratos com a Administração Pública cujos valores extrapolem a receita bruta máxima admitida para fins de enquadramento como empresa de pequeno porte;

1.4.1.1. Nos itens exclusivos para participação de microempresas e empresas de pequeno porte, a assinalação do campo “não” impedirá o prosseguimento no certame;

1.4.1.2. Nos itens em que a participação não for exclusiva para microempresas e empresas de pequeno porte, a assinalação do campo “não” apenas produzirá o efeito de o licitante não ter direito ao tratamento favorecido previsto na Lei Complementar nº 123/2006, mesmo que microempresa, empresa de pequeno porte.

1.4.2. Que está ciente e concorda com as condições contidas no Edital e seus anexos;

1.4.3. Que cumpre os requisitos para a habilitação definidos no Edital e que a proposta apresentada está em conformidade com as exigências editalícias;

1.4.4. Que inexistem fatos impeditivos para sua habilitação no certame, ciente da obrigatoriedade de declarar ocorrências posteriores;

1.4.5. Que não emprega menor de 18 anos em trabalho noturno, perigoso ou insalubre e não emprega menor de 16 anos, salvo menor, a partir de 14 anos, na condição de aprendiz, nos termos do artigo 7º, XXXIII, da Constituição Federal de 1998;



**INSTITUTO MUNICIPAL DE PREVIDÊNCIA  
DE SERRA DO RAMALHO**  
CNPJ: 02.209.356 0001-65

- 1.4.6. Que a proposta foi elaborada de forma independente;
- 1.4.7. Que não possui, em sua cadeia produtiva, empregados executando trabalho degradante ou forçado, observando o disposto nos incisos III e IV do art. 1º e no inciso III do art. 5º da Constituição Federal;
- 1.4.8. Que cumpre com a reserva de cargos prevista em lei para pessoa com deficiência ou para reabilitado da Previdência Social e que atendam às regras de acessibilidade previstas na legislação, conforme disposto no art. 93 da Lei nº 8.213/1991.
- 1.4.9. A declaração falsa relativa ao cumprimento de qualquer condição sujeitará o licitante às sanções previstas em lei e neste Edital.
2. É facultativa a VISITA TÉCNICA dos licitantes ao Município; caso em que será fornecido o Termo de Visita Técnica para aqueles que optarem por visitar os locais das obras, documento a ser apresentado junto à “Declaração de Visita Técnica - Facultativa”.
- 2.1. A finalidade da visita é a complementação de informações com o objetivo de sanar possíveis dúvidas de interpretação do projeto e o conhecimento das condições locais para o cumprimento das obrigações objeto da licitação.
- 2.2. Tanto a “Declaração de Visita Técnica - Facultativa”, prevista no Anexo IX do Edital, quanto a “Declaração de Não Visita Técnica”, prevista no Anexo X do Edital, são documentos obrigatórios e indispensáveis a ser apresentados junto à “Documentação de Habilitação”, conforme exigência constante do subitem 4.3 do título “VIII – Documentação de Habilitação”, devendo o licitante apresentar uma ou outra, conforme o caso, sob pena de inabilitação.
- 2.3. As visitas poderão acontecer até o dia útil anterior à data marcada para protocolizar os envelopes contendo a documentação de habilitação e a proposta comercial, devendo ser agendadas no INSTITUTO MUNICIPAL DE PREVIDÊNCIA - IMUP, Estado da Bahia, CNPJ nº. 02.209.356/0001-65, localizada a Rua Rio de Janeiro – nº 219 – Centro – Serra do Ramalho – BA, nos dias úteis, de 8h às 12 horas.
- 2.4. O licitante deverá nomear um representante devidamente qualificado para este fim, por meio de documento, com autorização para realizar a visita técnica em companhia de servidor do INSTITUTO MUNICIPAL DE PREVIDÊNCIA - IMUP.
- 2.5. Alegações posteriores relacionadas com o desconhecimento do objeto licitado não serão consideradas para reclamações futuras, ou de forma a desobrigar a sua execução.

## **VII – APRESENTAÇÃO DA PROPOSTA COMERCIAL E DOCUMENTAÇÃO DE HABILITAÇÃO**

1. Os licitantes encaminharão, exclusivamente por meio do sistema eletrônico, concomitantemente com os documentos de habilitação exigidos no edital, proposta com a descrição do objeto ofertado e o preço, até a data e o horário estabelecidos para abertura das sessões públicas, quando, então, encerrar-se-á automaticamente a etapa de envio dessa



**INSTITUTO MUNICIPAL DE PREVIDÊNCIA  
DE SERRA DO RAMALHO**  
CNPJ: 02.209.356 0001-65

documentação.

2. O envio da proposta, acompanhada dos documentos de habilitação exigidos neste Edital, ocorrerá por meio de chave de acesso e senha.
3. As Microempresas e Empresas de Pequeno Porte deverão encaminhar a documentação de habilitação, ainda que haja alguma restrição de regularidade fiscal e trabalhista, nos termos do art. 43, § 1º da LC nº 123/2006. Incumbirá ao licitante acompanhar as operações no sistema eletrônico durante a sessão pública da Concorrência, ficando responsável pelo ônus decorrente da perda de negócios, diante da inobservância de quaisquer mensagens emitidas pelo sistema ou de sua desconexão.
4. Até a abertura da sessão pública, os licitantes poderão retirar ou substituir a proposta e os documentos de habilitação anteriormente inseridos no sistema;
5. Não será estabelecida, nessa etapa do certame, ordem de classificação entre as propostas apresentadas, o que somente ocorrerá após a realização dos procedimentos de negociação e julgamento da proposta.
6. Os documentos que compõem a proposta e a habilitação do licitante melhor classificado somente serão disponibilizados para avaliação da Agente de Contratação e para acesso público após o encerramento do envio de lances.

## **VIII – DO PREENCHIMENTO DA PROPOSTA**

1. Na presente licitação, a fase de habilitação sucederá as fases de apresentação de propostas e lances e de julgamento.
  - 1.1. Os licitantes encaminharão, exclusivamente por meio do sistema eletrônico, a proposta com o preço ou o percentual de desconto, conforme o critério de julgamento adotado neste Edital, até a data e o horário estabelecidos para abertura da sessão pública.
  - 1.2. Caso a fase de habilitação anteceda as fases de apresentação de propostas e lances, os licitantes encaminharão, na forma e no prazo estabelecidos no item anterior, simultaneamente os documentos de habilitação e a proposta com o preço ou o percentual de desconto.
2. Todas as especificações do objeto contidas na proposta vinculam a Contratada.
3. Nos valores propostos estarão inclusos todos os custos operacionais, encargos previdenciários, trabalhistas, tributários, comerciais e quaisquer outros que incidam direta ou indiretamente no fornecimento dos bens ou serviços.
4. Os preços ofertados, tanto na proposta inicial, quanto na etapa de lances, serão de exclusiva responsabilidade do licitante, não lhe assistindo o direito de pleitear qualquer alteração, sob alegação de erro, omissão ou qualquer outro pretexto.
5. O prazo de validade da proposta não será inferior a 60 (sessenta) dias, a contar da data de sua apresentação.
6. Os licitantes devem respeitar os preços máximos estabelecidos nas normas de regência de contratações públicas, quando participarem de licitações públicas;





**INSTITUTO MUNICIPAL DE PREVIDÊNCIA  
DE SERRA DO RAMALHO**  
CNPJ: 02.209.356 0001-65

## **IX – DA ABERTURA DA SESSÃO, CLASSIFICAÇÃO DAS PROPOSTAS E FORMULAÇÃO DE LANCES**

1. A abertura da presente licitação dar-se-á em sessão pública, por meio de sistema eletrônico, na data, horário e local indicados neste Edital.
2. O Agente de Contratação verificará as propostas apresentadas, desclassificando, desde logo, aquelas que não estejam em conformidade com os requisitos estabelecidos neste Edital, contenham vícios insanáveis ou não apresentem as especificações técnicas exigidas no Termo de Referência, conforme art. 59 da Lei nº 14.133/2021.
  - 2.1. Também será desclassificada a proposta que identifique o licitante.
  - 2.2. A desclassificação será sempre fundamentada e registrada no sistema, com acompanhamento em tempo real por todos os participantes.
  - 2.3. A não desclassificação da proposta não impede o seu julgamento definitivo em sentido contrário, levado a efeito na fase de aceitação.
3. O sistema ordenará automaticamente as propostas classificadas, sendo que somente estas participarão da fase de lances.
4. O sistema disponibilizará campo próprio para troca de mensagens entre o Agente de Contratação e os licitantes.
5. Iniciada a etapa competitiva, os licitantes deverão encaminhar lances exclusivamente por meio do sistema eletrônico, sendo imediatamente informados do seu recebimento e do valor consignado no registro.
  - 5.1. O lance deverá ser ofertado de acordo com o tipo de licitação indicada no preâmbulo deste Edital.
6. Os licitantes poderão oferecer lances sucessivos, observando o horário fixado para abertura da sessão e as regras estabelecidas no Edital.
7. O licitante somente poderá oferecer lance de valor inferior ou percentual de desconto superior ao último por ele ofertado e registrado pelo sistema.
8. O intervalo mínimo de diferença de valores ou percentuais entre os lances, que incidirá tanto em relação aos lances intermediários quanto em relação à proposta que cobrir a melhor oferta deverá ser de R\$ 100,00 (Cem reais).
9. O intervalo entre os lances enviados pelo mesmo licitante não poderá ser inferior a 10 (dez) segundos e o intervalo entre lances não poderá ser inferior a 30 (trinta) segundos, sob pena de serem automaticamente descartados pelo sistema os respectivos lances.
10. No modo de disputa aberto e fechado a etapa de envio de lances da sessão pública terá duração de quinze minutos.
  - 10.1. Encerrado o prazo previsto, o sistema encaminhará o aviso de fechamento



**INSTITUTO MUNICIPAL DE PREVIDÊNCIA  
DE SERRA DO RAMALHO**  
CNPJ: 02.209.356 0001-65

iminente dos lances e, transcorrido o período de até dez minutos, aleatoriamente determinado, a recepção de lances será automaticamente encerrada.

10.2. Encerrado o prazo aleatório, o sistema abrirá a oportunidade para que o autor da oferta de valor mais baixo e os autores das ofertas com valores até 10% (dez por cento) superiores àquela possam ofertar um lance final e fechado em até cinco minutos, que será sigiloso até o encerramento deste prazo.

10.3. Na ausência de, no mínimo, três ofertas nas condições de que trata o item anterior, os autores dos melhores lances subsequentes, na ordem de classificação, até o máximo de três, poderão oferecer um lance final e fechado em até cinco minutos, que será sigiloso até o encerramento do prazo.

10.4. Na hipótese de não haver licitante classificado na etapa de lance fechado que atenda às exigências para habilitação, o pregoeiro poderá auxiliado pela equipe de apoio, mediante justificativa, admitir o reinício da etapa fechada, nos termos do disposto no item “e”.

11. Não serão aceitos dois ou mais lances de mesmo valor, prevalecendo aquele que for recebido e registrado primeiro.

12. Durante o transcurso da sessão pública, os licitantes serão informados, em tempo real, do valor do menor lance registrado, vedada a identificação do licitante.

13. No caso de desconexão com o Agente de Contratação, no decorrer da etapa competitiva da Concorrência, o sistema eletrônico poderá permanecer acessível aos licitantes para a recepção dos lances.

14. Quando a desconexão do sistema eletrônico para o Agente de Contratação persistir por tempo superior a dez minutos, a sessão pública será suspensa e terá reinício somente após comunicação expressa do Agente de Contratação aos participantes do certame, publicada no <http://www.bnc.com.br>, quando serão divulgadas data e hora para a sua reabertura. E será reiniciada somente após decorridas vinte e quatro horas da comunicação do fato pelo Agente de Contratação aos participantes, no sítio eletrônico utilizado para divulgação.

15. Caso o licitante não apresente lances, concorrerá com o valor de sua proposta.

16. Em relação a itens não exclusivos para participação de microempresas e empresas de pequeno porte, uma vez encerrada a etapa de lances, será efetivada a verificação automática, junto à Receita Federal, do porte da entidade empresarial. O sistema identificará em coluna própria as microempresas e empresas de pequeno porte participantes, procedendo à comparação com os valores da primeira colocada, se esta for empresa de maior porte, assim como das demais classificadas, para o fim de aplicar-se o disposto nos arts. 44 e 45 da LC nº 123/2006, regulamentada pelo Decreto nº 8.538/2015.

17. Nessas condições, as propostas de microempresas e empresas de pequeno porte que se encontrarem na faixa de até 5% (cinco por cento) acima da melhor proposta ou melhor lance serão consideradas empatadas com a primeira colocada.



**INSTITUTO MUNICIPAL DE PREVIDÊNCIA  
DE SERRA DO RAMALHO**  
CNPJ: 02.209.356 0001-65

18. A melhor classificada nos termos do item anterior terá o direito de encaminhar uma última oferta para desempate, obrigatoriamente em valor inferior ao da primeira colocada, no prazo de 5 (cinco) minutos controlados pelo sistema, contados após a comunicação automática para tanto.
19. Caso a microempresa ou a empresa de pequeno porte melhor classificada desista ou não se manifeste no prazo estabelecido, serão convocadas as demais licitantes microempresa e empresa de pequeno porte que se encontrem naquele intervalo de 5% (cinco por cento), na ordem de classificação, para o exercício do mesmo direito, no prazo estabelecido no subitem anterior.
20. No caso de equivalência dos valores apresentados pelas microempresas e empresas de pequeno porte que se encontrem nos intervalos estabelecidos nos subitens anteriores, será realizado sorteio entre elas para que se identifique aquela que primeiro poderá apresentar melhor oferta.
21. Quando houver propostas beneficiadas com as margens de preferência em relação ao produto estrangeiro, o critério de desempate será aplicado exclusivamente entre as propostas que fizerem jus às margens de preferência, conforme regulamento.
22. A ordem de apresentação pelos licitantes é utilizada como um dos critérios de classificação, de maneira que só poderá haver empate entre propostas iguais (não seguidas de lances), ou entre lances finais da fase fechada do modo de disputa aberto e fechado.
23. Em caso de empate entre duas ou mais propostas, serão utilizados os seguintes critérios de desempate, nesta ordem:
  - 23.1. disputa final, hipótese em que os licitantes empatados poderão apresentar nova proposta em ato contínuo à classificação;
    - 23.1.1. avaliação do desempenho contratual prévio dos licitantes;
    - 23.1.2. desenvolvimento pelo licitante de ações de equidade entre homens e mulheres no ambiente de trabalho, conforme regulamento;
    - 23.1.3. desenvolvimento pelo licitante de programa de integridade, conforme orientações dos órgãos de controle;
24. Persistindo o empate, será assegurada preferência, sucessivamente, aos bens e serviços produzidos ou prestados por:
  - 24.1. empresas estabelecidas no território do Estado ou do Distrito Federal do órgão ou entidade da Administração Pública estadual ou distrital licitante ou, no caso de licitação realizada por órgão ou entidade de Município, no território do Estado em que este se localize;
  - 24.2. empresas brasileiras;
  - 24.3. empresas que invistam em pesquisa e no desenvolvimento de tecnologia no País;
  - 24.4. empresas que comprovem a prática de mitigação, nos termos da Lei nº 12.187/2009.
25. Encerrada a etapa de envio de lances da sessão pública, o Agente de Contratação deverá encaminhar, pelo sistema eletrônico, contraproposta ao licitante que tenha



**INSTITUTO MUNICIPAL DE PREVIDÊNCIA  
DE SERRA DO RAMALHO**  
CNPJ: 02.209.356 0001-65

apresentado o melhor preço, para que seja obtida melhor proposta, vedada a negociação em condições diferentes das previstas neste Edital.

30.1. A negociação será realizada por meio do sistema, podendo ser acompanhada pelos demais licitantes.

30.2. O Agente de Contratação solicitará ao licitante melhor classificado que, no prazo de 02 (duas) horas, envie a proposta adequada ao último lance ofertado após a negociação realizada, acompanhada, se for o caso, dos documentos complementares, quando necessários à confirmação daqueles exigidos neste Edital e já apresentados.

30.3. Após a negociação do preço, o Agente de Contratação iniciará a fase de aceitação e julgamento da proposta.

## **X – DO CRITÉRIO DE JULGAMENTO**

1. Serão consideradas classificadas as propostas que atenderem integralmente às disposições deste Edital, observando-se o disposto no artigo 59, inciso III, da Lei Federal nº 14.133/21;
2. A classificação das propostas será feita pelo sistema que abrirá para sessão de lances.
3. O critério de julgamento será o de **MENOR PREÇO GLOBAL DO LOTE**, sendo o modo de disputa através de lances abertos.
4. Será assegurado o **exercício do direito de preferência às microempresas e empresas de pequeno porte**, que apresentarem propostas iguais ou até 10% (dez por cento) superiores a proposta primeira classificada;
5. Na análise das propostas não será considerada qualquer oferta de vantagem não prevista nesta licitação, inclusive financiamentos subsidiados ou a fundo perdido, preço ou vantagem baseados nas ofertas das demais licitantes.

## **XI – DA ACEITABILIDADE DA PROPOSTA VENCEDORA**

1. Encerrada a etapa de negociação, o Agente de Contratação examinará a proposta classificada em primeiro lugar quanto à adequação ao objeto e à compatibilidade do preço em relação ao máximo estipulado para contratação neste Edital e em seus anexos.
2. Será desclassificada a proposta que contiver vício insanável; que não obedecer às especificações técnicas pormenorizadas no edital ou apresentarem desconformidade com exigências do ato convocatório.
3. Poderá ser desclassificada a proposta ou o lance vencedor, que apresentar preço final superior ao preço máximo fixado (Acórdão nº 1455/2018 -TCU - Plenário), ou



**INSTITUTO MUNICIPAL DE PREVIDÊNCIA  
DE SERRA DO RAMALHO**  
CNPJ: 02.209.356 0001-65

que apresentar preço manifestamente inexequível, devendo ser analisado pelo responsável contratante.

3.1. Considera-se inexequível a proposta que apresente preços global ou unitários simbólicos, irrisórios ou de valor zero, incompatíveis com os preços dos insumos e salários de mercado, acrescidos dos respectivos encargos, ainda que o ato convocatório da licitação não tenha estabelecido limites mínimos, exceto quando se referirem a materiais e instalações de propriedade do próprio licitante, para os quais ele renuncie a parcela ou à totalidade da remuneração.

4. Qualquer interessado poderá requerer que se realizem diligências para aferir a exequibilidade e a legalidade das propostas, devendo apresentar as provas ou os indícios que fundamentam a suspeita;

5. Se houver indícios de inexequibilidade da proposta de preço, ou em caso da necessidade de esclarecimentos complementares, poderão ser efetuadas diligências para que a licitante comprove a exequibilidade da proposta.

6. Na hipótese de necessidade de suspensão da sessão pública para a realização de diligências, com vistas ao saneamento das propostas, a sessão pública somente poderá ser reiniciada mediante aviso prévio no sistema com, no mínimo, vinte e quatro horas de antecedência, e a ocorrência será registrada em ata;

7. O Agente de Contratação poderá convocar o licitante para enviar documento digital complementar, por meio de funcionalidade disponível no sistema, no prazo de 01 (uma) hora, sob pena de não aceitação da proposta.

7.1. O prazo estabelecido poderá ser prorrogado pelo Agente de Contratação por solicitação escrita e justificada do licitante, formulada antes de findo o prazo, e formalmente aceita pelo Agente de Contratação.

7.2. Dentre os documentos passíveis de solicitação pelo Agente de Contratação, destacam-se os que contenham as características do material ofertado, tais como marca, modelo, tipo, fabricante e procedência, além de outras informações pertinentes, a exemplo de catálogos, folhetos ou propostas, encaminhados por meio eletrônico, ou, se for o caso, por outro meio e prazo indicados pelo Agente de Contratação, sem prejuízo do seu ulterior envio pelo sistema eletrônico, sob pena de não aceitação da proposta.

8. Se a proposta ou lance vencedor for desclassificado, o Agente de Contratação examinará a proposta ou lance subsequente, e, assim sucessivamente, na ordem de classificação.

9. Havendo necessidade, o Agente de Contratação suspenderá a sessão, informando no “chat” a nova data e horário para a sua continuidade.

10. O Agente de Contratação poderá encaminhar, por meio do sistema eletrônico, contraproposta ao licitante que apresentou o lance mais vantajoso, com o fim de negociar a obtenção de melhor preço, vedada a negociação em condições diversas das previstas neste Edital.



**INSTITUTO MUNICIPAL DE PREVIDÊNCIA  
DE SERRA DO RAMALHO**  
CNPJ: 02.209.356 0001-65

- 10.1. Também nas hipóteses em que o Agente de Contratação não aceitar a proposta e passar à subsequente, poderá negociar com o licitante para que seja obtido preço melhor.
- 10.2. A negociação será realizada por meio do sistema, podendo ser acompanhada pelos demais licitantes.
11. Nos itens não exclusivos para a participação de microempresas e empresas de pequeno porte, sempre que a proposta não for aceita, e antes de o Agente de Contratação passar à subsequente, haverá nova verificação, pelo sistema, da eventual ocorrência do empate ficto, previsto nos artigos 44 e 45 da LC nº 123/ 2006, seguindo-se a disciplina antes estabelecida, se for o caso.
12. Serão desclassificados os licitantes que apresentarem propostas com preços inexequíveis e podendo ter suspensão temporária de participação em licitação e impedimento de contratar com administração, por prazo não superior a 3 (três) anos.
13. No caso de obras e serviços de engenharia e arquitetura, para efeito de avaliação da exequibilidade e de sobrepreço, serão considerados o preço global, os quantitativos e os preços unitários tidos como relevantes, observado o critério de aceitabilidade de preço global a ser fixado no edital, conforme as especificidades do mercado correspondente.
14. No caso de obras e serviços de engenharia, serão consideradas inexequíveis as propostas cujos valores forem inferiores a 75% (setenta e cinco por cento) do valor orçado pela Administração, conforme § 4º do Art. 59 da Lei 14.133/21.
15. Será rejeitada a proposta que apresentar valores irrisórios ou de valor zero, incompatíveis com os preços de mercado acrescidos dos respectivos encargos, exceto quando se referirem a materiais e instalações de propriedade do licitante, para os quais ele renuncie à parcela ou à totalidade da remuneração.
16. Encerrada a análise quanto à aceitação da proposta, o Agente de Contratação verificará a habilitação do licitante, observado o disposto neste Edital.

## **XII – DOCUMENTAÇÃO DE HABILITAÇÃO**

1. COMO CONDIÇÃO PRÉVIA AO EXAME DA DOCUMENTAÇÃO DE HABILITAÇÃO DO LICITANTE DETENTOR DA PROPOSTA CLASSIFICADA EM PRIMEIRO LUGAR, O AGENTE DE CONTRATAÇÃO VERIFICARÁ O EVENTUAL DESCUMPRIMENTO DAS CONDIÇÕES DE PARTICIPAÇÃO, ESPECIALMENTE QUANTO À EXISTÊNCIA DE SANÇÃO QUE IMPEÇA A PARTICIPAÇÃO NO CERTAME OU A FUTURA CONTRATAÇÃO, MEDIANTE A CONSULTA AOS DOCUMENTOS INSERIDOS NO PORTAL DE COMPRAS PÚBLICAS.



**INSTITUTO MUNICIPAL DE PREVIDÊNCIA  
DE SERRA DO RAMALHO**  
CNPJ: 02.209.356 0001-65

1.1. A consulta aos cadastros será realizada em nome da **empresa licitante** e também de seu **sócio majoritário**, por força do artigo 12 da Lei nº 8.429/1992, que prevê, dentre as sanções impostas ao responsável pela prática de ato de improbidade administrativa, a proibição de contratar com o Poder Público, inclusive por intermédio de pessoa jurídica da qual seja sócio majoritário.

1.2. Caso conste na Consulta de Situação do Fornecedor a existência de Ocorrências Impeditivas Indiretas, o gestor diligenciará para verificar se houve fraude por parte das empresas apontadas no Relatório de Ocorrências Impeditivas Indiretas.

### **DOCUMENTAÇÃO COMPLETA:**

#### **1. DA COMPROVAÇÃO DO ENQUADRAMENTO DAS MICRO E PEQUENAS EMPRESAS**

1.1. O licitante que cumprir os requisitos legais para qualificação como Microempresa (ME) ou Empresa de Pequeno Porte (EPP), nos termos do art. 3º da Lei Complementar nº 123/2006, e que não esteja sujeito a quaisquer dos impedimentos do parágrafo 4º deste artigo, deverá apresentar ou declarar via sistema do portal de compras públicas, conforme modelo do **Anexo IV**, relativa a sua condição de ME ou EPP, caso tenha interesse em usufruir do tratamento favorecido estabelecido na citada lei.

1.2. Para obterem tratamento diferenciado e simplificado na licitação, os licitantes deverão comprovar a condição de microempresa ou empresa de pequeno porte mediante a apresentação de:

1.2.1. **Se inscrito no Registro Público de Empresas Mercantis**, declaração de enquadramento arquivada ou a certidão simplificada expedida pela Junta Comercial, ou equivalente, da sede da pequena empresa;

1.2.2. **Se inscrito no Registro Civil de Pessoas Jurídicas**, declaração de enquadramento arquivada ou a Certidão de Breve Relato do Cartório de Registro Civil de Pessoas Jurídicas, ou equivalente, da sede da pequena empresa.

1.3. O licitante que apresentar declaração falsa responderá por seus atos civil, penal e administrativamente.

#### **2. HABILITAÇÃO JURÍDICA, conforme o caso:**

a) **Cadastro Nacional de Empresas Inidôneas e Suspensas – CEIS**, mantido pela Controladoria-Geral da União.

([www.portaldatransparencia.gov.br/ceis](http://www.portaldatransparencia.gov.br/ceis));

b) **Cadastro Nacional de Condenações Cíveis por Improbidade Administrativa do CNJ – Conselho Nacional de Justiça**

([http://www.cnj.jus.br/improbidade\\_adm/consultar\\_requerido.php](http://www.cnj.jus.br/improbidade_adm/consultar_requerido.php));

c) **Cadastro Nacional de Empresas Punidas – CNEP**  
([www.portaldatransparencia.gov.br/](http://www.portaldatransparencia.gov.br/));



**INSTITUTO MUNICIPAL DE PREVIDÊNCIA  
DE SERRA DO RAMALHO**  
CNPJ: 02.209.356 0001-65

A licitante deverá fazer as consultas em nome da **EMPRESA LICITANTE** e também de seu **SÓCIO MAJORITÁRIO**, por força do artigo 12 da Lei nº 8.429, de 1992, que prevê, dentre as sanções impostas ao responsável pela prática de ato de improbidade administrativa, a proibição de contratar com o Poder Público, inclusive por intermédio de pessoa jurídica da qual seja sócio majoritário.

a.1. Constatada a existência de sanção, a Presidente reputará o licitante inabilitado, por falta de condição de participação.

a.2. A Comissão Permanente de Licitação poderá realizar a consulta no ato da reunião, entretanto em caso de indisponibilidade do sistema e de impressão a licitante será INABILITADA pela falta de documento.

2.1. Em se tratando de sociedades empresárias ou simples, o **ato constitutivo, estatuto ou contrato social em vigor, devidamente registrado na Junta Comercial ou no Cartório de Registro Civil de Pessoas Jurídicas**, nos termos da lei e conforme o caso, e, ainda, no caso de sociedades por ações, acompanhado de documentos de eleição de seus administradores;

2.1.1. Os documentos descritos no subitem 2.1 deverão estar acompanhados de toda as alterações ou da consolidação respectiva, conforme legislação em vigor;

2.2. Decreto de autorização e ato de registro ou autorização para funcionamento expedido pela órgão competente, tratando-se de empresa ou sociedade estrangeira em funcionamento no país, quando a atividade assim o exigir.

### **3. REGULARIDADE FISCAL E TRABALHISTA:**

3.1. Certidão Conjunta Negativa de Débitos ou Certidão Conjunta Positiva com Efeitos de Negativa, relativos a Tributos Federais e à Dívida Ativa da **União**, incluindo dívida previdenciária, expedida pela Secretaria da Receita Federal;

3.2. Inscrição Estadual ou Municipal, Certidão de Regularidade de ICMS - Imposto sobre Circulação de Mercadorias e Serviços expedida pela Secretaria da Fazenda ou Certidão Negativa de Débitos Tributários expedida pela Procuradoria Geral do **Estado** ou declaração de isenção ou de não incidência assinada pela representante legal do licitante, sob as penas da lei;

3.3. Certidão Negativa ou Positiva com Efeitos de Negativa de Tributos **Municipais**, expedida pela Prefeitura Municipal da Sede da Licitante;

3.4. Prova de regularidade perante o Fundo de Garantia por Tempo de Serviço (FGTS), por meio da apresentação do CRF - Certificado de Regularidade do **FGTS**;

3.5. Prova de inexistência de débitos inadimplidos perante a Justiça do **Trabalho**, mediante a apresentação da Certidão Negativa de Débitos Trabalhistas - CNDT ou Positiva de Débitos Trabalhistas com Efeitos de Negativa, em cumprimento à Lei nº 12.440/2011 e à Resolução Administrativa TST nº 1470/2011;

3.6. As microempresas e empresas de pequeno porte, por ocasião da participação neste certame, deverão apresentar toda a documentação exigida para fins de comprovação de regularidade fiscal, mesmo que esta apresente alguma restrição;





**INSTITUTO MUNICIPAL DE PREVIDÊNCIA  
DE SERRA DO RAMALHO**  
CNPJ: 02.209.356 0001-65

3.7. Havendo alguma restrição na comprovação da regularidade fiscal, será assegurado o prazo de (05) cinco dias úteis, a contar da publicação da homologação do certame, prorrogáveis por igual período, a critério da Administração Municipal, para a regularização da documentação, pagamento ou parcelamento do débito, e emissão de eventuais certidões negativas ou positivas com efeito de certidão negativa;

3.7.1. A não-regularização da documentação, no prazo previsto no subitem anterior implicará na decadência do direito à contratação, sem prejuízo das sanções legais, procedendo-se a convocação dos licitantes para, em sessão pública, retomar os atos referentes ao procedimento licitatório.

#### **4. DOCUMENTAÇÃO COMPLEMENTAR.**

4.1. **Declaração de Situação Regular perante o Ministério do Trabalho**, conforme inciso VI do art. 68 da Lei nº 14.133, de 01 de abril de 2021, de acordo com o **Anexo V** deste Edital;

4.2. **Declaração de idoneidade** subscrita por representante legal da licitante, elaborada em papel timbrado conforme modelo mostrado no **Anexo XI** deste Edital, atestando que inexistente qualquer fato impeditivo de contratação;

4.3. **Declaração de Visita Técnica facultativa**, conforme modelo constante do **Anexo IX** deste Edital, apresentada em conjunto com o Termo de Visita Técnica expedido pela Prefeitura Municipal por ocasião da efetiva visita da empresa proponente ao local das obras; ou **Declaração de NÃO Visita Técnica** conforme modelo do **Anexo X** deste Edital.

4.4 **Declaração de ausência de vínculo**, subscrita por representante legal da licitante, elaborada em papel timbrado conforme modelo mostrado no **Anexo XVII** deste Edital.

4.5 **Declaração de cumprimento do disposto no art. 429 do Decreto-Lei nº. 5.452/1943**

**– Consolidação das Leis do Trabalho – CLT; OU Declaração de que não tem em seus quadros funcionais empregados cujas atribuições exijam formação profissional, conforme modelos ANEXOS X ou ANEXO XI.**

4.6 Alvará de localização de funcionamento expedido pelo setor tributário municipal de origem da empresa, para o exercício vigente.

4.7 Certidão Negativa de Improbidade Adm. e Inelegibilidade (CNPJ e CPF socio(s));

4.8 Certidão Negativa de Licitantes Inidôneos (CNPJ e CPF socio(s)).

#### **5. QUALIFICAÇÃO TÉCNICA E PROFISSIONAL:**

5.1.1. A empresa que desejar concorrer para executar o objeto deste projeto deve ser do ramo de engenharia civil e capaz de executar as Obras Construção de Centro Administrativo,



**INSTITUTO MUNICIPAL DE PREVIDÊNCIA  
DE SERRA DO RAMALHO**  
CNPJ: 02.209.356 0001-65

nos prazos, condições, e especificações determinadas pelo Município.

5.1.1.1. Apresentar regularidade jurídica e fiscal adequadas.

5.1.1.2. Comprovação de registro ou inscrição da licitante e de seu(s) responsável(is) técnico(s) na entidade profissional competente da região a que estiverem vinculados e no caso de a empresa licitante ou o responsável técnico não serem registrados ou inscritos na entidade profissional competente do Estado da Bahia, deverão ser providenciados os respectivos vistos deste órgão regional por ocasião da assinatura do contrato.

5.1.1.3. A qualificação técnica da licitante deverá ser demonstrada mediante a comprovação da aptidão para o desempenho de atividades pertinentes e compatíveis em características, quantidades e prazos com o objeto desta licitação, devendo as licitantes comprovar a disponibilidade de pessoal técnico especializado e a capacitação técnico-profissional e técnico-operacional por meio da apresentação declaração formal de disponibilidade de pessoal técnico especializado para integrar a equipe que executará os serviços objeto da licitação, assinada pelo representante legal da licitante, devendo fazer parte da equipe:

- a) Comprovação de aptidão de desempenho de atividades pertinentes, compatíveis e semelhantes com o objeto da licitação, em nome do responsável técnico pertencente ao seu quadro permanente, na data da entrega da proposta da empresa licitante, através da apresentação de Atestado(s) de Capacidade Técnica emitido(s) por pessoa(s) jurídica(s) de direito público ou privado, acompanhado do(s) respectivo(s) Certificado(s) de Acervo Técnico expedido(s) pelo(s) CREA(s) da(s) região(ões) onde o(s) serviço(s) tenha(m) sido executada(s), em que fique demonstrado a execução da(s) obra(s) e/ou serviço(s) com compatível com o objeto deste Edital;
  - d.1) Entende-se, para fins deste edital, como pertencente ao quadro permanente:
    - O empregado;
    - O sócio;
    - O detentor de contrato de prestação de serviço.
  - d.2) A licitante deverá comprovar através da juntada de cópia de: ficha ou livro de registro de empregado ou carteira de trabalho do profissional, que comprove a condição de pertencente ao quadro da licitante, do contrato social, que demonstre a condição de sócio do profissional, ou do contrato de prestação de serviço, celebrado de acordo com a legislação civil comum, ou declaração de contratação futura do profissional detentor do atestado apresentado, desde que acompanhado da anuência deste.
  - d.3) Quando se tratar de dirigente ou sócio da licitante tal comprovação será através do ato constitutivo da mesma;
- b) Certidão de Inscrição ou Registro da EMPRESA junto ao CREA - Conselho Regional de Engenharia e Agronomia ou CAU - Conselho de Arquitetura e Urbanismo, competente da região a que estiver vinculada a licitante.
- c) Certificado de Registro no CREA, em nome do responsável técnico da empresa, em vigor, sendo que os certificados expedidos por Conselhos de outras regiões, cuja circunscrição não seja o Estado da Bahia, deverão receber o visto do CREA/BA.



**INSTITUTO MUNICIPAL DE PREVIDÊNCIA  
DE SERRA DO RAMALHO**  
CNPJ: 02.209.356 0001-65

5.2.1. Apresentar declaração de **disponibilidade de pessoal técnico especializado**

5.2.1.1. declaração formal de disponibilidade de pessoal técnico especializado para integrar a equipe que executará os serviços objeto da licitação, assinada pela representante legal da licitante, conforme modelo do Anexo VI.

5.2.2. Quanto à **capacitação técnico-profissional**:

5.2.2.1. A capacitação técnica do(s) profissional(is) será(ão) atestada(s) mediante a apresentação de **Certidão(ões) de Acervo Técnico - (CAT)** expedida(s) pela entidade profissional competente da região onde os serviços foram executados, que comprove(m) a execução de obra ou serviço de características semelhantes às parcelas de maior relevância e valor significativo do objeto deste Edital, em nome do(s) responsável(is)técnico(s).

- Para atendimento à qualificação técnico- profissional, comprovação de vínculo contratual, na data da abertura das propostas, com profissional(is) de nível superior ou outro(s) reconhecido(s) pelo CREA e/ou CAU, detentor(es) de atestado(s) de responsabilidade técnica, devidamente registrado(s) no CREA e/ou CAU da região onde os serviços foram executados, acompanhados(s) da(s) respectiva(s) certidão(ões) de Acervo Técnico – CAT, expedida(s) por este(s) Conselho(s), que comprove(m) ter o(s) profissional(is), executado para órgão ou entidade da Administração Pública direta ou indireta, federal, estadual, municipal ou do Distrito Federal, ou ainda, para empresa privada, que não a própria licitante.

5.2.2.3. A duração inicial dos contratos serão de 1 ano (12 meses), e a prazo de execução conforme o cronograma.

5.2.2.4. Além dos pontos acima, o adjudicatário deverá apresentar declaração de que tem pleno conhecimento das condições necessárias para a prestação do serviço como requisito para celebração do contrato.

**5.2.2.5. Consta do Anexo VII o “Modelo de Declaração de Responsável Técnico” a ser preenchido pelas licitantes.**

5.2.2.6. Os profissionais indicados pela licitante para fins de comprovação da capacitação técnico-profissional deverão participar da obra ou serviço objeto deste Edital, admitindo-se a substituição por profissionais de experiência equivalente ou superior, desde que seja solicitada formalmente e aprovada pelo **INSTITUTO MUNICIPAL DE PREVIDÊNCIA - IMUP**, Estado da Bahia.

5.2.2.7. Os responsáveis técnicos acima elencados deverão pertencer ao quadro permanente da licitante, na data prevista para entrega da proposta, entendendo-se como tal, para fins deste Edital, o sócio, o administrador ou o diretor, o empregado e o prestador de serviços.

5.2.2.8. A comprovação de vínculo profissional far-se-á com a apresentação de cópia do contrato social/estatuto social, da carteira de trabalho (CTPS), do contrato de trabalho ou contrato de prestação de serviço.

5.2.2.9. O RT detentor do acervo técnico deverá obrigatoriamente constar do Quadro



**INSTITUTO MUNICIPAL DE PREVIDÊNCIA  
DE SERRA DO RAMALHO**  
CNPJ: 02.209.356 0001-65

Técnico da Empresa.

## **6. QUALIFICAÇÃO ECONÔMICO-FINANCEIRA**

6.1. **Certidão negativa de falência**, expedida pelo cartório distribuidor da sede da pessoa jurídica com sua **expedição não superior a 30 dias** à data de abertura dos envelopes.

6.2. Balanço Patrimonial e demonstrações contábeis dos 2 (dois) últimos exercícios sociais; já exigíveis e apresentados na forma da lei, que comprovem a boa situação financeira da empresa, vedada a sua substituição por balancetes ou balanços provisórios.

6.2.1. O Balanço Patrimonial e as demonstrações contábeis supracitados poderão ser atualizados por índices oficiais quando encerrados a mais de 3 (três) meses da data de apresentação da proposta, devendo ser utilizado o Índice Geral de Preços - Disponibilidade Interna - IGP-DI, publicado pela Fundação Getúlio Vargas ou outro indicador que o venha substituir, mediante apresentação, junto à documentação, de memorial de cálculo assinado pela contador da empresa.

6.2.2. As empresas com menos de um exercício financeiro deverão apresentar Balanço de Abertura ou último Balanço Patrimonial levantado, conforme o caso.

6.2.3. Serão considerados, “na forma da lei”, o Balanço Patrimonial (inclusive o de abertura) e as demonstrações contábeis apresentados da seguinte forma:

- a) publicados em Diário Oficial; ou
- b) publicados em Jornal; ou
- c) por cópia registrada ou autenticada na Junta Comercial da sede ou domicílio do licitante ou no órgão de registro equivalente; ou
- d) por cópia do livro Diário, devidamente autenticado na Junta Comercial da sede ou domicílio do licitante, inclusive com os Termos de Abertura e de Encerramento; ou
- e) na forma de escrituração contábil digital (ECD) prevista na Instrução Normativa da RFB nº 787, de 19/11/2007, acompanhada da autenticação pela Junta Comercial, conforme disposto no artigo 14, inciso II, da Instrução Normativa nº 107/2008 do DNRC, ou outras normas que vier a sucedê-las.

6.2.4. O Balanço Patrimonial e as demonstrações contábeis apresentados deverão conter assinatura do representante legal da empresa licitante e do seu contador ou, caso apresentadas por meio de publicação, permitir a identificação do veículo e a data de sua publicação. A indicação do nome do contador e do número do seu registro no Conselho Regional de Contabilidade - CRC - são indispensáveis.

6.3. Análise contábil-financeira da empresa, para a avaliação de sua situação financeira, a ser apresentada em memorial de cálculo dos índices de Liquidez Geral (LG), Liquidez Corrente (LC) e Solvência Geral (SG), assinada pela contador responsável, com as seguintes fórmulas:

**LG = ATIVO CIRCULANTE + REALIZÁVEL A LONGO PRAZO / PASSIVO CIRCULANTE**



**INSTITUTO MUNICIPAL DE PREVIDÊNCIA  
DE SERRA DO RAMALHO**  
CNPJ: 02.209.356 0001-65

+ EXIGÍVEL A LONGO PRAZO

LC =  $\frac{\text{ATIVO CIRCULANTE}}{\text{PASSIVO CIRCULANTE + EXIGÍVEL A LONGO PRAZO}}$

SG =  $\frac{\text{ATIVO TOTAL}}{\text{PASSIVO CIRCULANTE + EXIGÍVEL A LONGO PRAZO}}$

6.3.1. Será considerada apta financeiramente a empresa que tiver os índices de Liquidez Geral (LG), Liquidez Corrente (LC) e o índice de Solvência Geral (SG) igual ou maior que 1,0 (hum).

6.3.2. As fórmulas deverão estar devidamente aplicadas em memorial de cálculos juntado ao balanço.

6.3.3. Caso o memorial não seja apresentado, a Comissão reserva-se o direito de efetuar os cálculos.

6.4. A existência de restrição relativamente à regularidade fiscal e trabalhista não impede que a licitante qualificada como microempresa ou empresa de pequeno porte seja declarada vencedora, uma vez que atenda a todas as demais exigências do edital.

6.5. A declaração do vencedor acontecerá no momento imediatamente posterior à fase de habilitação.

6.6. Caso a proposta mais vantajosa seja ofertada por licitante qualificada como microempresa ou empresa de pequeno porte, e uma vez constatada a existência de alguma restrição no que tange à regularidade fiscal e trabalhista, a mesma será convocada para, no prazo de 5 (cinco) dias úteis, após a declaração do vencedor, comprovar a regularização. O prazo poderá ser prorrogado por igual período, a critério da administração pública, quando requerida pelo licitante, mediante apresentação de justificativa.

6.7. A não-regularização fiscal e trabalhista no prazo previsto no subitem anterior acarretará a inabilitação do licitante, sem prejuízo das sanções previstas neste Edital, sendo facultada a convocação dos licitantes remanescentes, na ordem de classificação. Se, na ordem de classificação, seguir-se outra microempresa, empresa de pequeno porte ou sociedade cooperativa com alguma restrição na documentação fiscal e trabalhista, será concedido o mesmo prazo para regularização.

7. Havendo necessidade de analisar minuciosamente os documentos exigidos, o Agente de Contratação suspenderá a sessão, informando no “chat” a nova data e horário para a continuidade da mesma.

7.1. Será inabilitado o licitante que não comprovar sua habilitação, seja por não apresentar quaisquer dos documentos exigidos, ou apresentá-los em desacordo com o estabelecido neste Edital.

7.2. Nos itens não exclusivos a microempresas e empresas de pequeno porte, em havendo inabilitação, haverá nova verificação, pelo sistema, da eventual ocorrência do empate ficto, previsto nos artigos 44 e 45 da LC nº 123/2006, seguindo-se a disciplina



**INSTITUTO MUNICIPAL DE PREVIDÊNCIA  
DE SERRA DO RAMALHO**  
CNPJ: 02.209.356 0001-65

antes estabelecida para aceitação da proposta subsequente.

7.3. Constatado o atendimento às exigências de habilitação fixadas no Edital, o licitante será declarado vencedor.

**8.** Garantia de Proposta, limitada a 1% do valor estimado da contratação, devendo ser apresentada juntamente com os demais documentos de habilitação e proposta de preços no sistema, conforma Artigo 58 da Lei 14.133/21.

- a. A garantia de proposta poderá ser prestada através das modalidades previstas no art. 96, §1º, da lei 14.133, como caução em dinheiro ou em títulos da dívida pública, seguro-garantia ou fiança bancária emitida por banco ou instituição financeira devidamente autorizada a operar no País pelo Banco Central do Brasil.
- b. Caso o licitante opte por prestar a garantia de proposta mediante seguro-garantia ou fiança bancária, estes deverão permanecer vigentes durante o período de validade da proposta.
- c. No caso de garantia na modalidade de fiança bancária, deverá constar expressa renúncia do fiador aos benefícios do artigo 827 do Código Civil.
- d. Caso a opção seja por utilizar títulos da dívida pública, estes devem ter sido emitidos sob a forma escritural, mediante registro em sistema centralizado de liquidação e de custódia autorizado pelo Banco Central do Brasil, e avaliados pelos seus valores econômicos, conforme definido pelo Ministério da Fazenda.
- e. Caso o licitante opte por prestar a garantia de proposta mediante caução em dinheiro, este deverá ser depositado em contas tributos do município, de instituição financeira oficial sendo: Banco do Brasil – agência nº 1247-5 – conta nº 2002-8, e Caixa Econômica Federal – agência nº 4666-6 – conta nº 0022-3, devendo ser apresentada o comprovante de depósito, juntamente com os demais documentos de habilitação e proposta de preços no sistema.
- f. As garantias de participação das empresas licitantes serão devolvidas em até 10(dez) dias úteis após a assinatura do contrato ou na data que declarada fracassada a licitação, atendendo à solicitação dos interessados.
- g. No caso de revogação ou anulação do processo licitatório, as importâncias oferecidas a título de garantia de proposta serão liberadas, caso não exista recurso administrativo ou após o julgamento deste.

A garantia de proposta deverá ser apresentada por tipo de participação ou seja pelo valor global estimado de cada Lote.

**09. Caso a licitante apresente representante legal para assinatura das declarações e demais documentos exigidos nesse instrumento convocatório, deverá apresentar a procuração válida, concedendo-lhe poderes pertinentes ao processo, bem como documento de identificação do mesmo.**



**INSTITUTO MUNICIPAL DE PREVIDÊNCIA  
DE SERRA DO RAMALHO**  
CNPJ: 02.209.356 0001-65

10. Eventualmente na ausência ou defeito da apresentação das declarações complementares, em ato discricionário o agente de contratação e sem causar prejuízos ao certame poderá ser concedido prazo para entrega do respectivo documento juntamente com a proposta readequada.

### **XIII – DO ENCAMINHAMENTO DA PROPOSTA VENCEDORA**

1. A proposta final do licitante declarado vencedor deverá ser encaminhada no prazo de 02 (duas) horas a contar da solicitação do Agente de Contratação no sistema eletrônico e deverá:
2. Ser redigida em língua portuguesa, digitada, em uma via, sem emendas, rasuras, entrelinhas ou ressalvas, devendo a última folha ser assinada e as demais rubricadas pelo licitante ou seu representante legal.
3. Conter a indicação do banco, número da conta e agência do licitante vencedor, para fins de pagamento.
4. A proposta final deverá ser documentada nos autos e será levada em consideração no decorrer da execução do contrato e aplicação de eventual sanção à Contratada, se for o caso.
5. Todas as especificações do objeto contidas na proposta, tais como percentual de desconto, marca, modelo, tipo, fabricante e procedência, vinculam a Contratada, nos termos do edital e anexos.
6. Os preços deverão ser expressos em moeda corrente nacional, o valor unitário em algarismos e o valor global em algarismos e por extenso.
7. Ocorrendo divergência entre os preços unitários e o preço global, prevalecerão os primeiros; no caso de divergência entre os valores numéricos e os valores expressos por extenso, prevalecerão estes últimos.
8. A oferta deverá ser firme e precisa, limitada, rigorosamente, ao objeto deste Edital, sem conter alternativas de preço ou de qualquer outra condição que induza o julgamento a mais de um resultado, sob pena de desclassificação.
9. A proposta deverá obedecer aos termos deste Edital e seus Anexos, não sendo considerada aquela que não corresponda às especificações ali contidas ou que estabeleça vínculo à proposta de outro licitante.
10. As propostas que contenham a descrição do objeto, o valor e os documentos complementares estarão disponíveis na internet, após a homologação.

### **XIV – RECURSOS E CONTRARRAZÕES**

1. Declarado o vencedor e decorrida a fase de regularização fiscal e trabalhista da licitante qualificada como microempresa ou empresa de pequeno porte, se for o caso,



**INSTITUTO MUNICIPAL DE PREVIDÊNCIA  
DE SERRA DO RAMALHO**  
CNPJ: 02.209.356 0001-65

deverá o licitante interessado manifestar, imediatamente, a sua intenção de recorrer, em campo próprio do sistema.

2. O recorrente terá, a partir de então, o prazo 3 (três) dias úteis para apresentar as razões, pelo sistema eletrônico, ficando os demais licitantes, desde logo, intimados para, querendo, apresentarem contrarrazões também pelo sistema eletrônico, em outros 3 (três) dias úteis, que começarão a contar do término do prazo do recorrente, sendo-lhes assegurada vista imediata dos elementos indispensáveis à defesa de seus interesses

3. O acolhimento do recurso invalida tão somente os atos insuscetíveis de aproveitamento.

4. Os autos do processo permanecerão com vista franqueada aos interessados, no endereço constante neste Edital.

#### **XV – DA REABERTURA DA SESSÃO PÚBLICA**

1. A sessão pública poderá ser reaberta:

1.1. Nas hipóteses de provimento de recurso que leve à anulação de atos anteriores à realização da sessão pública precedente ou em que seja anulada a própria sessão pública, situação em que serão repetidos os atos anulados e os que dele dependam.

1.2. Quando houver erro na aceitação do preço melhor classificado ou quando o licitante declarado vencedor não assinar o contrato, não retirar o instrumento equivalente ou não comprovar a regularização fiscal e trabalhista, nos termos do art. 43, §1º da LC nº 123/2006. Nessas hipóteses, serão adotados os procedimentos imediatamente posteriores ao encerramento da etapa de lances.

2. Todos os licitantes remanescentes deverão ser convocados para acompanhar a sessão reaberta.

3. A convocação se dará por meio do sistema eletrônico (“chat”), ou e-mail, ou de acordo com a fase do procedimento licitatório.

4. A convocação feita por e-mail dar-se-á de acordo com os dados contidos no CADASTRO DO PORTAL DE COMPRAS PÚBLICAS, sendo responsabilidade do licitante manter seus dados cadastrais atualizados.

#### **XVI – PRAZO DE EXECUÇÃO E DE VIGÊNCIA CONTRATUAL**

1. O Contratado deverá executar a obra (LOTE TOTAL) respeitando os prazos fixados nos cronogramas físico-financeiros, contados da data do recebimento da ordem de serviços a ser emitida pela Prefeitura Municipal de Serra do Ramalho – BA, no período máximo de até 5 (cinco) dias após a data da assinatura do Contrato, ressalvadas as hipóteses previstas na Lei.

2. Este Contrato terá sua vigência de **12 (doze) meses** após sua assinatura e poderá ter sua vigência prorrogada nos termos do que dispõe o art. 111, da Lei Federal nº





**INSTITUTO MUNICIPAL DE PREVIDÊNCIA  
DE SERRA DO RAMALHO**  
CNPJ: 02.209.356 0001-65

14.133/21.

## **XVII – CONDIÇÕES DE EXECUÇÃO**

1. Homologado o procedimento licitatório, o representante legal da adjudicatária será convocado para assinar o termo de contrato, aceitar ou retirar o instrumento equivalente, conforme o caso, conforme Minuta constante do Anexo XII.
2. Se a empresa adjudicatária, convocada no prazo de validade de sua proposta, deixar de assinar o contrato no prazo de 5 (cinco) dias contados da convocação, não tendo solicitado prorrogação de prazo com justificativa aceita pelo Consórcio, sem prejuízo das sanções cabíveis, a Comissão Permanente de Licitações poderá convocar os licitantes subsequentes, segundo a ordem de classificação das propostas, para fazê-lo em igual prazo e nas mesmas condições da proposta classificada em primeiro lugar, podendo optar por revogar a licitação, nos termos do art. 90, §2º, da Lei Federal nº 14.133/21.
3. O disposto no item anterior não se aplica às licitantes convocadas nos termos do art. 90, § 2º, da Lei Federal nº 14.133/21, que não aceitarem a contratação nas condições propostas pela adjudicatária, inclusive quanto ao prazo e preço.
4. A CONTRATADA deverá executar e entregar os serviços contratados no prazo máximo, fixado no Capítulo XVI deste Edital.
5. Os trabalhos serão realizados, preferencialmente, de 07 horas às 17 horas, de segunda a sábado.
  - 5.1. Os serviços que apresentarem índice elevado de ruído ou de odor não poderão ser executados nos horários que inviabilizar aulas nas escolas públicas e privadas, cultos de toda ordem, e outras atividades coletivas afins relevantes, visando, desta forma, não prejudicar a Distrito, nem provocar incômodos para a vizinhança.
  - 5.2. Caso haja necessidade de execução dos serviços aos domingos e feriados por necessidade da CONTRATADA, esta arcará com todo o custo adicional.
  - 5.3. Quaisquer serviços a serem realizados que levem a inevitável bloqueio de vias públicas deve ser acordado com a SECRETARIA SOLICITANTE, e seguir as normas de sinalização e segurança, cingindo-se ao estritamente necessário para manter a segurança de pessoas, bens públicos e privados, e do próprio empreendimento.
6. A contratada deverá encaminhar ao Consórcio, prazo de 10 (dez) dias úteis, a contar da assinatura do Contrato, os documentos comprobatórios do registro do contrato de execução da obra, bem como as Anotações das Responsabilidades Técnicas de execução da obra na entidade profissional competente.
7. A CONTRATADA se obriga ao preenchimento esmerado do Livro Diário de Obras, onde serão relatadas e anotadas as principais ocorrências, menção aos seus funcionários locados, equipamentos e ferramental utilizado, material utilizado, demonstrando toda a evolução do empreendimento.



**INSTITUTO MUNICIPAL DE PREVIDÊNCIA  
DE SERRA DO RAMALHO**  
CNPJ: 02.209.356 0001-65

7.1. **Por ocasião da medição da obra para fins de pagamento pelos serviços executados, cópia do Livro Diário de Obras (03 vias), que deverá ser acostada ao termo de mediação e nota fiscal correspondentes.**

7.2. Todas as medições se farão obrigatoriamente acompanhadas por relatório fotográfico, que demonstrem as partes físicas internas e externas, panorâmicas e em detalhes, de forma a permitir a visualização do efetivo estágio da obra, justificando o respectivo desembolso.

### **XVIII - ADJUDICAÇÃO E HOMOLOGAÇÃO**

1. Inexistindo interposição de recursos ou decididos os recursos porventura interpostos, o Agente de Contratação encaminhará o processo à autoridade competente para homologar o procedimento licitatório e adjudicar o objeto ao licitante vencedor.

### **XIX – DA GARANTIA DE EXECUÇÃO**

1. **A contratada deverá prestar garantia contratual dos serviços contratados, no valor de 5% (cinco por cento) do valor adjudicado.**

2. A contratada, conforme estabelecido no art. 96 da Lei Federal nº 14.133/21 poderá optar por uma das seguintes modalidades de garantia

- a) Seguro garantia;
- b) fiança bancária emitida por banco ou instituição financeira devidamente autorizada a operar no País pelo Banco Central do Brasil.
- c) título de capitalização custeado por pagamento único, com resgate pelo valor total.

3. o prazo de vigência da apólice será igual ou superior ao prazo estabelecido no contrato principal e deverá acompanhar as modificações referentes à vigência deste mediante a emissão do respectivo endosso pela seguradora;

4. O seguro garantia deverá ser providenciado pela licitante vencedora até a data de assinatura do contrato.

5. o seguro-garantia continuará em vigor mesmo se o contratado não tiver pago o prêmio nas datas convencionadas.

### **XX – SANÇÕES ADMINISTRATIVAS**

1. Comete infração administrativa nos termos da Lei nº 10.520, de 2002, a CONTRATADA que:

- a) falhar na execução do contrato, pela inexecução, total ou parcial, de quaisquer das obrigações assumidas na contratação;
- b) ensejar o retardamento da execução do objeto;



**INSTITUTO MUNICIPAL DE PREVIDÊNCIA  
DE SERRA DO RAMALHO**  
CNPJ: 02.209.356 0001-65

- c) fraudar na execução do contrato;
  - d) comportar-se de modo inidôneo; ou
  - e) cometer fraude fiscal.
  - f) Agir de forma insubordinada com a fiscalização e gestão do contrato.
  - g) Se recusar a refazer atividades desaprovadas pela contratante.
  - h) Desacatar funcionários público no exercício do seu ofício.
2. Pela inexecução total ou parcial do objeto deste contrato, a Administração pode aplicar à CONTRATADA as seguintes sanções:
- i) **Advertência por escrito**, quando do não cumprimento de quaisquer das obrigações contratuais consideradas faltas leves, assim entendidas aquelas que não acarretam prejuízos significativos para o serviço contratado;
  - ii) **Multa de:**
    - (1) 0,1% (um décimo por cento) até 0,2% (dois décimos por cento) por dia sobre o valor adjudicado em caso de atraso na execução dos serviços, limitada a incidência a 15 (quinze) dias. Após o décimo quinto dia e a critério da Administração, no caso de execução com atraso, poderá ocorrer a não-aceitação do objeto, de forma a configurar, nessa hipótese, inexecução total da obrigação assumida, sem prejuízo da rescisão unilateral da avença;
    - (2) 0,1% (um décimo por cento) até 10% (dez por cento) sobre o valor adjudicado, em caso de atraso na execução do objeto, por período superior ao previsto no subitem acima, ou de inexecução parcial da obrigação assumida;
    - (3) 0,1% (um décimo por cento) até 15% (quinze por cento) sobre o valor adjudicado, em caso de inexecução total da obrigação assumida;
    - (4) 0,2% a 3,2% por dia sobre o valor mensal do contrato, conforme detalhamento constante das tabelas 1 e 2, abaixo; e
    - (5) 0,07% (sete centésimos por cento) do valor do contrato por dia de atraso na apresentação da garantia (seja para reforço ou por ocasião de prorrogação), observado o máximo de 2% (dois por cento). O atraso superior a 25 (vinte e cinco) dias autorizará a Administração CONTRATANTE a promover a rescisão do contrato;
    - (6) as penalidades de multa decorrentes de fatos diversos serão consideradas independentes entre si.
  - iii) **Suspensão de licitar e impedimento de contratar com o órgão**, entidade ou unidade administrativa pela qual a Administração Pública opera e atua concretamente, pelo prazo de até dois anos;
  - iv) **Declaração de inidoneidade para licitar ou contratar com a Administração Pública**, enquanto perdurarem os motivos determinantes da punição ou até que seja



**INSTITUTO MUNICIPAL DE PREVIDÊNCIA  
DE SERRA DO RAMALHO**  
CNPJ: 02.209.356 0001-65

promovida a reabilitação perante a própria autoridade que aplicou a penalidade, que será concedida sempre que a Contratada ressarcir a Contratante pelos prejuízos causados;

3. A Sanção de impedimento de licitar e contratar prevista no subitem “iv” também é aplicável em quaisquer das hipóteses previstas como infração administrativa neste Termo de Referência.

4. As sanções previstas nos subitens “i”, “iii”, “iv” e “v” poderão ser aplicadas à CONTRATADA juntamente com as de multa, descontando-a dos pagamentos a serem efetuados.

5. Para efeito de aplicação de multas, às infrações são atribuídos graus, de acordo com as tabelas 1 e 2:

**Tabela 1**

<b>GRAU</b>	<b>CORRESPONDÊNCIA</b>
1	0,2% ao dia sobre o valor do contrato
2	0,4% ao dia sobre o valor do contrato
3	0,8% ao dia sobre o valor do contrato
4	1,6% ao dia sobre o valor do contrato
5	3,2% ao dia sobre o valor do contrato

**Tabela 2**

<b>INFRAÇÃO</b>		
<b>ITEM</b>	<b>DESCRIÇÃO</b>	<b>GRAU</b>
1	Permitir situação que crie a possibilidade de causar dano físico, lesão corporal ou conseqüências letais, por ocorrência;	05
2	Suspender ou interromper, salvo motivo de força maior ou caso fortuito, os serviços contratuais por dia e por unidade de atendimento;	04
3	Manter funcionário sem qualificação para executar os serviços contratados, por empregado e por dia;	03
4	Recusar-se a executar serviço determinado pela fiscalização, por serviço e por dia;	02
5	Retirar funcionários ou encarregados do serviço durante o expediente, sem a anuência prévia do CONTRATANTE, por empregado e por dia;	03



**INSTITUTO MUNICIPAL DE PREVIDÊNCIA  
DE SERRA DO RAMALHO**  
CNPJ: 02.209.356 0001-65

6	Não apresentar nota fiscais com as especificações dos materiais elencados em planilha para a fiscalização,	05
<b>Para os itens a seguir, deixar de:</b>		
6	Registrar e controlar, diariamente, a assiduidade e a pontualidade de seu pessoal, por funcionário e por dia;	01
7	Cumprir determinação formal ou instrução complementar do órgão fiscalizador, por ocorrência;	02
8	Substituir empregado que se conduza de modo inconveniente ou não atenda às necessidades do serviço, por funcionário e por dia;	01
9	Cumprir quaisquer dos itens do Edital e seus Anexos não previstos nesta tabela de multas, após reincidência formalmente notificada pelo órgão fiscalizador, por item e por ocorrência;	03
10	Indicar e manter durante a execução do contrato os prepostos previstos no edital/contrato;	01
11	Providenciar treinamento para seus funcionários conforme previsto na relação de obrigações da CONTRATADA	01
12	Manter todos as pranchas de projetos executivos, planilha orçamentária com quantitativos e diário de obra no canteiro de obras.	02

6. Também fica sujeita às penalidades, a Contratada que:

6.1. tenha sofrido condenação definitiva por praticar, por meio dolosos, fraude fiscal no recolhimento de quaisquer tributos;

6.2. tenha praticado atos ilícitos visando a frustrar os objetivos da licitação;

6.3. demonstre não possuir idoneidade para contratar com a Administração em virtude de atos ilícitos praticados.

7. A aplicação de qualquer das penalidades previstas realizar-se-á em processo administrativo que assegurará o contraditório e a ampla defesa à Contratada, observando-se o procedimento previsto na Lei nº 14.133/2021.

8. As multas devidas e/ou prejuízos causados à Contratante serão deduzidos dos valores a serem pagos, ou recolhidos em favor da União, ou deduzidos da garantia, ou ainda, quando for o caso, serão inscritos na Dívida Ativa da União e cobrados judicialmente.

9. Caso o valor da multa não seja suficiente para cobrir os prejuízos causados pela conduta do licitante, a União ou Entidade poderá cobrar o valor remanescente judicialmente, conforme artigo 419 do Código Civil.

10. A autoridade competente, na aplicação das sanções, levará em consideração a



**INSTITUTO MUNICIPAL DE PREVIDÊNCIA  
DE SERRA DO RAMALHO**  
CNPJ: 02.209.356 0001-65

gravidade da conduta do infrator, o caráter educativo da pena, bem como o dano causado à Administração, observado o princípio da proporcionalidade.

## **XXI – RESPONSABILIDADE TÉCNICA PELA EXECUÇÃO**

1. Nos termos do art. 28, §1º, da Resolução nº 1.025/2009 do CONFEA, a ART deverá ser registrada em até 10 (dez) dias após a assinatura do contrato, desde que não esteja caracterizado o início do serviço.

1.1. O Consórcio reserva para si o direito de somente emitir a Ordem de Serviço de início da obra após a entrega da ART.

2. O(s) responsável(is) técnico(s) pelos serviços a serem desenvolvidos deverão ter vínculo profissional formal com a contratada, que pode ser por meio de contrato social/estatuto social, da carteira de trabalho (CTPS), do contrato de trabalho ou contrato de prestação de serviço, conforme estabelecido neste Edital no item **Documentação de Habilitação**, e deverá(ão) ser o(s) indicado(s) na fase de habilitação do certame licitatório.

2.1. É admitida a substituição do responsável técnico a que alude a condição supra por profissional de experiência equivalente ou superior, desde que solicitado formalmente e aprovado pelo **INSTITUTO MUNICIPAL DE PREVIDÊNCIA - IMUP**.

## **XXII – GESTÃO/FISCALIZAÇÃO/ATESTAÇÃO**

1. Observado o disposto no artigo 117 da Lei Federal nº 14.133/21, a gestão/fiscalização do contrato será realizada pelo Servidor Fabio Lucio Lustosa de Almeida, responsável pelo acompanhamento e fiscalização do contrato da Prefeitura Municipal de Serra do Ramalho – BA.

2. A atestação das faturas referente às etapas da obra objeto deste contrato caberá a fiscalização do, após a emissão de conformidade do gestor/fiscal do contrato.

## **XXIII – RECEBIMENTO DA OBRA**

1. Ao considerar concluídos os serviços, a CONTRATADA solicitará ao **INSTITUTO MUNICIPAL DE PREVIDÊNCIA - IMUP**, em até 15(quinze) dias, que proceda a vistoria para fins de recebimento provisório dos serviços. O recebimento dar-se-á pela CONTRATANTE, através de vistoria conjunta realizada pelo engenheiro civil ou arquiteto e urbanista da empresa e pela Prefeitura Municipal de Serra do Ramalho – BA.

1.1. A solicitação dessa vistoria deve se fazer acompanhar de cópia integral do Livro Diário de Obras, e completo e detalhado relatório fotográfico final, que evidencie o empreendimento e suas partes interna e externa, com visão panorâmica e pontuais.

1.2. A CONTRATADA deverá ainda comprovar a limpeza final do canteiro de obra e o descarte sustentável dos entulhos e resíduos.



**INSTITUTO MUNICIPAL DE PREVIDÊNCIA  
DE SERRA DO RAMALHO**  
CNPJ: 02.209.356 0001-65

2. No Termo de Recebimento Provisório serão registradas eventuais pendências constatadas na vistoria realizada em conjunto pelas partes contratantes, desde que aquelas não impeçam a sua utilização imediata.
3. Caso as eventuais pendências impeçam a utilização imediata e plena dos serviços executados, o Termo de Recebimento Provisório só será firmado após a solução completa e definitiva dos problemas, dentro do prazo estabelecido pela CONTRATANTE.
4. Decorrido o prazo de 90 (noventa) dias após a assinatura do Termo de Recebimento Provisório, desde que não haja qualquer defeito, falha ou imperfeição nos serviços executados, será firmado o Termo de Recebimento Definitivo dos serviços objeto desta licitação.
5. A obra somente será considerada concluída e em condições de ser recebida, após cumpridas todas as obrigações assumidas pela licitante vencedora, inclusive a limpeza final, e atestada sua conclusão pelo INSTITUTO MUNICIPAL DE PREVIDÊNCIA - IMUP.

#### **XXIV – ESTIMATIVA DE PREÇO E DISPONIBILIDADE ORÇAMENTÁRIA E FINANCEIRA PARA A DESPESA**

1. Para a execução da obra, o **INSTITUTO MUNICIPAL DE PREVIDÊNCIA - IMUP**, através do profissional responsável pela elaboração das planilhas orçamentária apurou o valor total médio estimado, conforme planilhas constantes do Projeto Básico/Executivo - Anexo I deste Edital. A planilha foi elaborada com base na tabela da SINAPE SEINFRA.
2. O desembolso se fará mediante rubrica de dotação orçamentária abaixo especificada, ocorrendo adequação orçamentária e financeira com o orçamento aprovado para o órgão, conforme certidão emitida pelo Serviço de Contabilidade, e declaração expedida pela Secretária do Poder Executivo:

<b>UNIDADE</b>	<b>14.01</b>	<b>INSTITUTO MUNICIPAL DE PREVIDÊNCIA - IMUP</b>
ATIVIDADE	3.003	Construção, Reforma, Ampliação e Reequipamento do Instituto de Previdência Social
ATIVIDADE	4.002	Gestão das Ações do Instituto de Previdência Social
ATIVIDADE	4.003	Gestão das Ações de Política do Instituto de Previdência Social
ELEMENTO	33.90.39	Outros Serviços de Terceiros – Pessoa Jurídica
ELEMENTO	44.90.51	Obras e Instalações
ELEMENTO	44.90.52	Equipamento e Material Permanente

#### **XXV – PAGAMENTO**

1. Obedecido ao cronograma físico-financeiro apresentado a licitante vencedora solicitará ao **INSTITUTO MUNICIPAL DE PREVIDÊNCIA - IMUP**, a medição dos trabalhos executados. Uma vez medidos e aprovados os serviços pela fiscalização, a licitante vencedora apresentará nota fiscal/fatura de serviços para liquidação e pagamento da despesa a ser efetuada pelo Departamento de Finanças, mediante ordem bancária creditada em conta corrente, até o 10º (décimo) dia do mês subsequente, contados da apresentação da nota fiscal/fatura, mediante comprovação de sua regularidade fiscal e



**INSTITUTO MUNICIPAL DE PREVIDÊNCIA  
DE SERRA DO RAMALHO**  
CNPJ: 02.209.356 0001-65

trabalhista.

1.1. Somente serão pagos os quantitativos efetivamente medidos e aprovados pela fiscalização.

1.2. As medições serão efetuadas pela fiscalização, mensalmente, em cumprimento ao cronograma físico-financeiro, quando serão feitas as medições pelo gestor do contrato, considerando-se os serviços efetivamente executados e por ele aprovados, tomando por base as especificações e os desenhos do projeto.

1.2.1. Excepcionalmente, a critério do **INSTITUTO MUNICIPAL DE PREVIDÊNCIA - IMUP**, poderá haver medições e os respectivos pagamentos em intervalos menores.

1.2.2. Serão emitidos os “Boletins de Medição dos Serviços”, em duas vias, que deverão ser assinadas com o “De acordo” do Responsável Técnico, o qual ficará com uma das vias.

**1.2.2.1 – Para comprovação das medições a empresa deverá entregar os seguintes documentos:**

- a) **Diário de Obras;**
- b) **Relatório Fotográfico referente aos serviços executados em cada semana, orienta-se que as fotografias possuam informações de data, horário e localização (recomenda-se utilizar o aplicativo do fotos “Timestamp”);**
- c) **“As-built” parcial dos serviços executados, arquivos em formato PDF e DWG encaminhados no e-mail do Consórcio.**

**1.2.2.2 – Para medição final além dos itens informados acima, o “as-built” final deverá ser entregue junto com a ART;**

1.2.3 O INSTITUTO MUNICIPAL DE PREVIDÊNCIA - IMUP, pagará, à contratada, o valor dos serviços executados, baseado em medições mensais, sendo que as faturas deverão ser apresentadas com os seguintes documentos anexados:

1.2.3.1. Termo de Vistoria emitido pela fiscalização;

1.2.3.2. Prova de regularidade junto ao Fundo de Garantia por Tempo de Serviço (FGTS);

1.2.3.3 Certidão Negativa de Débito do ISSQN;

1.2.3.4. Cópia da matrícula – CEI- Cadastro Especifico Individual- da obra junto ao INSS;

1.2.3.5. Cópia da GPS – Guia da Previdência Social com o número do CEI da obra, devidamente recolhida e respectiva folha de pagamento;

1.2.3.6. Cópia do GFIP- Guia de recolhimento do FGTS e Informações à Previdência Social.

1.2.3.7. Declaração Contábil- Afirmando que a Empresa está em situação regular e que os serviços referentes á fatura apresentada estão contabilizados.

1.2.3.8. Planilhas contendo as medições, assinada pelo setor de engenharia da contratante e pelo engenheiro da empresa contrata.





**INSTITUTO MUNICIPAL DE PREVIDÊNCIA  
DE SERRA DO RAMALHO**  
CNPJ: 02.209.356 0001-65

2. O INSTITUTO MUNICIPAL DE PREVIDÊNCIA - IMUP, reserva-se o direito de recusar o pagamento se, no ato da atestação, os serviços executados, os equipamentos ou os materiais fornecidos não estiverem em perfeitas condições de funcionamento ou de acordo com as especificações apresentadas e aceitas.
3. o INSTITUTO MUNICIPAL DE PREVIDÊNCIA - IMUP, poderá deduzir da importância a pagar os valores correspondentes a multas ou indenizações devidas pela licitante vencedora nos termos desta Concorrência.
4. O pagamento à CONTRATADA somente será realizado mediante a efetiva prestação dos serviços nas condições estabelecidas, que será comprovado por meio de atestação de inspeção, incluindo relatório fotográfico, a ser expedido pelo INSTITUTO MUNICIPAL DE PREVIDÊNCIA - IMUP, que terá uma via acostada na medição e deverá compor a documentação de despesa juntamente com a respectiva nota fiscal e sub-empenho, sendo que outro conjunto dessa documentação será arquivada nos autos do presente processo licitatório.
5. A Nota Fiscal fatura deverá ser emitida pela contratada em inteira conformidade com as exigências legais e contratuais, especialmente as de natureza fiscal.
6. O gestor/fiscal e/ou o Secretaria Executivo e a Contabilidade, identificando qualquer divergência na nota fiscal/fatura, deverá devolvê-la à CONTRATADA para que sejam feitas as correções necessárias, sendo que o prazo estipulado acima será contado somente a partir da reapresentação do documento, desde que devidamente sanado o vício.
7. O pagamento devido pela Prefeitura será efetuado por meio de depósito em conta bancária a ser informada pela CONTRATADA ou, eventualmente, por outra forma que viera ser convencionada entre as partes.
8. Para o pagamento da última fatura, a contratada deverá além dos documentos enumerados no item 1.2.3 do título (PAGAMENTO) e seus subitens, apresentarem cópia da Anotação de Responsabilidade Técnica (ART) referentes aos serviços contratados.
  - 8.1 Para o recebimento da parcela final deverá o licitante contratado apresentar certidão de baixa da obra expedido pela INSS (CND da Obra).
  - 8.2 O pagamento também poderá ficar condicionado a comprovação do pagamento dos funcionários, recolhimento de todas as contribuições previdenciárias, inclusive da última competência, sendo que o pagamento será após autorização do INSTITUTO MUNICIPAL DE PREVIDÊNCIA - IMUP e pelo Setor de Engenharia, que fiscalizarão em conjunto ou separadamente a prestação dos serviços, podendo sustar os pagamentos, no todo ou em parte, se os serviços estiverem em desacordo com as condições exigidas nesse Edital.
9. Uma vez paga a importância discriminada na nota fiscal/fatura, a CONTRATADA dará ao INSTITUTO MUNICIPAL DE PREVIDÊNCIA - IMUP pleno, geral e irrevogável quitação dos valores nela discriminados, para nada mais vir a reclamar ou exigir a qualquer título,



**INSTITUTO MUNICIPAL DE PREVIDÊNCIA  
DE SERRA DO RAMALHO**  
CNPJ: 02.209.356 0001-65

tempo ou forma.

10. Todo pagamento que vier a ser considerado contratualmente indevido será objeto de ajuste nos pagamentos futuros ou cobrados da CONTRATADA.

11. O cumprimento do cronograma físico-financeiro aprovado e a atualização dos registros no diário de obras serão conferidos mensalmente, ou em prazo menor, constituindo elementos para averiguação do cumprimento de prazos e para a realização de pagamentos à CONTRATADA, sendo que se o prazo estabelecido não for cumprido e inexistindo justificativa para tanto e aceita pelo Município, a CONTRATADA estará submetida à sanção de multas.

## **XXVI – SUBCONTRATAÇÃO**

1. É vedada a subcontratação total dos serviços objeto desta Concorrência, nos termos do art. 122 da Lei Federal nº 14.133/21.

2. A subcontratação parcial dos serviços só será admitida mediante autorização prévia e expressa do Município, nos seguintes limites: exclusivamente nos casos de notória especialização, execução de atividade-meio e/ou de serviços em atraso.

2.1. A autorização de subcontratação estará condicionada ao exame e aprovação, pelo Município, da documentação do pretendente subcontratado, que deverá ser apresentada com antecedência mínima de 15 (quinze) dias da data prevista para início dos trabalhos.

2.2. Deverá ser exigido das empresas subcontratadas a apresentação dos documentos de habilitação exigidos nesta Licitação, especialmente quanto à habilitação jurídica, regularidade fiscal e qualificação técnica.

2.3. À CONTRATADA caberá a fiscalização da regularidade trabalhista em relação ao serviço subcontratado.

3. A subcontratação de partes do objeto não libera a CONTRATADA de quaisquer responsabilidades legais e contratuais, respondendo a CONTRATADA, perante o Consórcio, pela parte subcontratada.

3.1. A CONTRATADA não poderá transferir ou ceder, ainda que parcialmente, os direitos ou obrigações decorrentes deste Contrato.

## **XXVII – DISPOSIÇÕES GERAIS**

1. Da sessão pública da Concorrência divulgar-se-á Ata no sistema eletrônico.

2. Não havendo expediente ou ocorrendo qualquer fato superveniente que impeça a realização do certame na data marcada, a sessão será automaticamente transferida para o primeiro dia útil subsequente, no mesmo horário anteriormente estabelecido, desde que não haja comunicação em contrário, pelo Agente de Contratação.

3. Todas as referências de tempo no Edital, no aviso e durante a sessão pública observarão o horário de Brasília – DF.



**INSTITUTO MUNICIPAL DE PREVIDÊNCIA  
DE SERRA DO RAMALHO**  
CNPJ: 02.209.356 0001-65

4. No julgamento das propostas e da habilitação, o Agente de Contratação poderá sanar erros ou falhas que não alterem a substância das propostas, dos documentos e sua validade jurídica, mediante despacho fundamentado, registrado em ata e acessível a todos, atribuindo-lhes validade e eficácia para fins de habilitação e classificação.
5. A homologação do resultado desta licitação não implicará direito à contratação.
6. As normas disciplinadoras da licitação serão sempre interpretadas em favor da ampliação da disputa entre os interessados, desde que não comprometam o interesse da Administração, o princípio da isonomia, a finalidade e a segurança da contratação.
7. Os licitantes assumem todos os custos de preparação e apresentação de suas propostas e a Administração não será, em nenhum caso, responsável por esses custos, independentemente da condução ou do resultado do processo licitatório.
8. Na contagem dos prazos estabelecidos neste Edital e seus Anexos, excluir-se-á o dia do início e incluir-se-á o do vencimento. Só se iniciam e vencem os prazos em dias de expediente na Administração.
9. O desatendimento de exigências formais não essenciais não importará o afastamento do licitante, desde que seja possível o aproveitamento do ato, observados os princípios da isonomia e do interesse público.
10. O licitante é o responsável pela fidelidade e legitimidade das informações prestadas dos documentos apresentados em qualquer fase da licitação.
- 10.1. A falsidade de qualquer documento apresentado ou a inverdade das informações nele contidas implicará a imediata desclassificação do proponente que o tiver apresentado, ou, caso tenha sido o vencedor, a rescisão do contrato ou do documento equivalente, sem prejuízo das demais sanções cabíveis.
11. Em caso de divergência entre disposições deste Edital e de seus anexos ou demais peças que compõem o processo, prevalecerá as deste Edital.
12. O INSTITUTO MUNICIPAL DE PREVIDÊNCIA - IMUP, poderá revogar esta Concorrência por razões de interesse público decorrente de fato superveniente que constitua óbice manifesto e incontornável, ou anulá-lo por ilegalidade, de ofício ou por provocação de terceiros, salvo quando for viável a convalidação do ato ou do procedimento viciado, desde que observados os princípios da ampla defesa e contraditório.
- 12.1. A anulação da Concorrência induz à do contrato.
- 12.2. A anulação da licitação por motivo de ilegalidade não gera obrigação de indenizar.
13. É facultado à Autoridade Superior, em qualquer fase deste Concorrência, promover diligência destinada a esclarecer ou completar a instrução do processo, vedada a inclusão posterior de informação ou de documentos que deveriam ter sido apresentados para fins de classificação e habilitação.
14. O Edital está disponibilizado, na íntegra, nos endereços eletrônicos: Portal Nacional de Compras Públicas (<https://www.gov.br/pncp/pt-br>) no ícone Contratações, bem como no site [www.bnc.com.br](http://www.bnc.com.br), <http://www.serradoramalho.ba.gov.br/> e também poderão ser lidos e/ou obtidos na sede do INSTITUTO MUNICIPAL DE PREVIDÊNCIA - IMUP, situada na Rua Rio de Janeiro – nº 219 – Centro – Serra do Ramalho – BA, nos dias úteis, no horário das 08h:00min às 12h:00min, no mesmo endereço e período em que os autos do processo administrativo permanecerão com acesso e vista franqueada aos interessados.
15. Constituem anexos deste Edital, dele fazendo parte integrante:  
Anexo I - Estudo Técnico Preliminar e Matriz de riscos;  
Anexo II - Projeto Básico/Projeto Executivo;  
Anexo III - Modelos de Proposta Comercial;



**INSTITUTO MUNICIPAL DE PREVIDÊNCIA  
DE SERRA DO RAMALHO**  
CNPJ: 02.209.356 0001-65

Anexo IV- Modelo de Declaração de Disponibilidade de Pessoal Técnico;

Anexo V - Modelo de Declaração de Responsável Técnico;

Anexo VI- Modelo de Declaração nos termos do Inciso XXXIII do Art. 7º da Constituição Federal de 1988;

Anexo VII - Modelo de Declaração de Elaboração Independente de Proposta;

Anexo VIII- Modelo de Declaração de Visita Técnica – Facultativa;

Anexo IX - Modelo de Declaração de Não Visita Técnica;

Anexo X- Minuta de Contrato de Execução de Obra;

Anexo XI - Arquivo contendo documentação técnica em formato digital (cópia das pranchas de desenhos e detalhamentos, Memoriais Descritivos; Cronograma Físico-Financeiro, Planilhas e BDI elaboradas pelo Consórcio, projeto básico/executivo, e ainda os modelos em branco para facilitar o preenchimento por parte do licitante, sendo planilhas de quantitativos e valor unitários, valor global e cronograma físico financeiro; que podem ser obtidos diretamente com a Comissão Permanente de Licitações, no endereço constante do preâmbulo deste Edital, mediante apresentação de CD virgem ou pen drive para efetuar a cópia dos documentos supra citados;

Anexo XII- Planilhas Orçamentárias;

Anexo XIII - Cronograma Físico – Financeiro;

Anexo XIV – Memorial Descritivo;

ANEXO XV– Modelo de Declaração de Ausência de Vínculo;

ANEXO XVI – Modelo de Declaração de Cumprimento do disposto no ART. 429 do DecretoLei Nº. 5.452/1943;

ANEXO XVII – Modelo de Declaração de que não tem em seus quadros funcionais empregados cujas atribuições exijam formação profissional.

ANEXO XVIII – Modelo de Declaração de sujeição às condições estabelecidas no edital e de inexistência de fatos supervenientes impeditivos da habilitação;

ANEXO XIX – Modelo de Declaração do Porte da Empresa (Microempresa ou Empresa de Pequeno Porte);

ANEXO XX – Modelo de Declaração de Idoneidade;

ANEXO XXI – Modelo de Declaração de cumprimento dos requisitos de habilitação.

16. É expressamente proibida, por parte da CONTRATADA, a contratação de servidor pertencente ao Quadro de Pessoal do INSTITUTO MUNICIPAL DE PREVIDÊNCIA - IMUP, durante a vigência do contrato.

17. É expressamente proibida a veiculação de publicidade acerca desta licitação, salvo se houver prévia autorização do INSTITUTO MUNICIPAL DE PREVIDÊNCIA - IMUP.



**INSTITUTO MUNICIPAL DE PREVIDÊNCIA  
DE SERRA DO RAMALHO**  
CNPJ: 02.209.356 0001-65

18. O INSTITUTO MUNICIPAL DE PREVIDÊNCIA - IMUP, convocará o adjudicatário para assinar o termo de contrato, aceitar ou retirar o instrumento equivalente, conforme o caso, no prazo de 5 (cinco) dias, contados da convocação, observado o prazo de validade da proposta.
19. A contratada, imediatamente após a assinatura do contrato deverá indicar um preposto com plenos poderes para representá-la, administrativa ou judicialmente, assim como decidir acerca de questões relativas aos serviços, atender aos chamados do INSTITUTO MUNICIPAL DE PREVIDÊNCIA - IMUP principalmente em situações de urgência, inclusive nos finais de semana e feriados, por meio de telefonia móvel ou outro meio igualmente eficaz.
20. O licitante é responsável pela fidelidade e legitimidade das informações prestadas e dos documentos apresentados em qualquer fase desta licitação. A falsidade de qualquer documento apresentado ou a inverdade das informações nele contidas implicará na imediata inabilitação ou desclassificação do licitante, ou a rescisão contratual, sem prejuízo das sanções administrativas, civis e penais cabíveis.
21. Uma vez incluído no processo licitatório, nenhum documento será devolvido, salvo se original a ser substituído por cópia reprográfica autenticada ou tratar-se dos envelopes "Documentos de Habilitação" de licitantes inabilitados ou de envelopes "Proposta Comercial" de licitantes desclassificados.
22. Toda a documentação apresentada neste Edital e seus anexos são complementares entre si, de modo que qualquer detalhe que se mencione em um documento e se omita em outro será considerado especificado e válido.
23. O Agente de Contratação e Equipe de Apoio, no interesse da Administração, poderá adotar medidas saneadoras, durante o certame, e relevar omissões e erros formais, observados na documentação ou na proposta, desde que não contrariem a legislação vigente, sendo possível a promoção de diligências junto aos licitantes ou outrem, destinadas a esclarecer ou a complementar a instrução do processo, conforme disposto no art. 64, da Lei Federal nº 14.133/2021.
  - 23.1. O não cumprimento da diligência poderá ensejar a inabilitação do licitante ou a desclassificação da proposta.
24. A CONTRATADA deve observar, atender, respeitar, cumprir e fazer cumprir a legislação pátria vigente, especialmente a indicada no Contrato, e suas cláusulas, de modo a favorecer e a buscar a constante melhoria dos serviços e dos resultados obtidos, preservando o INSTITUTO MUNICIPAL DE PREVIDÊNCIA - IMUP, de qualquer demanda ou reivindicação que seja de exclusiva responsabilidade dela.
25. A participação do licitante implica no conhecimento integral dos termos e condições inseridas neste edital, bem como das demais normas legais que disciplinam a matéria.
26. Fica eleito o foro da Comarca desse Município, para dirimir eventuais conflitos de



**INSTITUTO MUNICIPAL DE PREVIDÊNCIA  
DE SERRA DO RAMALHO**  
CNPJ: 02.209.356 0001-65

interesses decorrentes desta licitação, valendo esta cláusula como renúncia expressa a qualquer outro foro, por mais privilegiado que seja ou venha a ser.

Serra do Ramalho - BA, em 19 de Fevereiro de 2025.

Darlei da Silva Gonçalves  
Diretor Executivo



**INSTITUTO MUNICIPAL DE PREVIDÊNCIA  
DE SERRA DO RAMALHO**  
CNPJ: 02.209.356 0001-65

## **A N E X O I**

### **TERMO DE REFERÊNCIA - PROPOSTA DE PREÇOS**

### **EDITAL DE CONCORRÊNCIA ELETRÔNICA Nº 001/2025**

OBJETO: Contratação de Empresa para Prestação de Serviços de Construção do Centro Administrativo do Instituto Municipal de Previdência - IMUP da Prefeitura Municipal de Serra do Ramalho/Ba.

### **PLANILHAS ORÇAMENTÁRIAS**

<b>LOTE – 01</b>					
<b>ITEM</b>	<b>DESCRIÇÃO</b>	<b>UNID</b>	<b>QTD.</b>	<b>R\$ UNIT.</b>	<b>R\$ TOTAL</b>
01					
02					
03					
04					
05					
<b>TOTAL GERAL</b>					

### **PLANILHAS E CRONOGRAMAS NO FINAL DO EDITAL**

### **ESPECIFICAÇÕES TÉCNICAS**

**Plano de Trabalho; Especificações Técnicas; Memorial Descritivo; Projetos/Desenhos, Memorial de Cálculo; Planilha Orçamentária; Encargos Sociais; BDI; Cronograma Físico Financeiro; Composições de Preços Unitários.**

**(ARQUIVOS GRAVADOS EM SEPARADO)**

**EM MÍDIA NO FORMATO PDF**

### **A SEREM ENTREGUES AOS LICITANTES**

Obs.: a prestação dos serviços de que trata este objeto é necessário e essenciais para o município, em caráter de urgência para suprir as demandas do município, não o obrigando a contratação (bem como, pagamentos) dos serviços ou aquisição de forma integral ou parcial.

1 – Os objetos e serviços deverão ser entregues/ou fornecidos de forma rápida e imediata na data de recebimento da requisição.

2 – O local de entrega dos serviços/ou materiais serão aos locais declinados na descrição do objeto, que correspondem as secretarias e unidades vinculadas

3 – A entrega será sob a responsabilidade da vencedora e sob as custas desta.



**INSTITUTO MUNICIPAL DE PREVIDÊNCIA  
DE SERRA DO RAMALHO**  
CNPJ: 02.209.356 0001-65

**O VALOR TOTAL OFERTADO É O DE: R\$ \_\_\_\_\_**

**ESPECIFICAÇÕES:** Os serviços em referência deverão guardar perfeita compatibilização com as especificações, quantidades e condições descritas, em nenhum momento podendo ser substituídas pelas descrições resumidas, em caso de necessidade de aumento a ser levantada, será acordado entre as partes o mesmo valor unitário contratado.

Esta proposta é válida por: \_\_\_\_\_ (Mínimo 60 dias).

Prazo de garantia: \_\_\_\_\_

Prazo de entrega: \_\_\_\_\_ (após emissão de autorização da Secretaria Solicitante)

Serra do Ramalho/Ba, \_\_\_\_\_ de \_\_\_\_\_ de 2025.

\_\_\_\_\_  
Assinatura – Responsável  
Carimbo do CNPJ/CPF





**INSTITUTO MUNICIPAL DE PREVIDÊNCIA  
DE SERRA DO RAMALHO**  
CNPJ: 02.209.356 0001-65

## **ANEXO II**

### **TERMO DE REFERÊNCIA**

#### **1. IDENTIFICAÇÃO DO DEMANDANTE:**

Solicitação feita através das Secretarias e Setores do Município de Serra do Ramalho – CNPJ. 16.417.784/0001-98.

#### **2. OBJETO:**

Constitui objeto deste instrumento a aquisição, por meio de **CONCORRÊNCIA ELETRÔNICA**: Contratação de Empresa para Prestação de Serviços de Construção do Centro Administrativo do Instituto Municipal de Previdência - IMUP da Prefeitura Municipal de Serra do Ramalho/Ba, para o período de 12 meses.

#### **3. JUSTIFICATIVA:**

A construção do Centro Administrativo do Instituto Municipal de Previdência - IMUP da Prefeitura Municipal de Serra do Ramalho/BA é essencial para a melhoria dos serviços previdenciários municipais. O IMUP é responsável pela gestão do regime próprio de previdência social dos servidores municipais, garantindo a segurança previdenciária e a concessão de benefícios aos seus segurados. Diante do crescimento da demanda por serviços previdenciários e da necessidade de oferecer atendimento adequado aos servidores públicos municipais, torna-se essencial a construção de um Centro Administrativo próprio para o IMUP.

Atualmente, a estrutura utilizada pelo IMUP para realização de suas atividades não atende plenamente aos padrões de infraestrutura e acessibilidade necessários para o bom funcionamento do órgão. A ausência de um espaço adequado compromete a eficiência no atendimento aos segurados, além de impactar a gestão administrativa do instituto. A construção do Centro Administrativo do IMUP permitirá a concentração dos serviços previdenciários em um único local, garantindo melhor controle das atividades, maior organização e otimização dos recursos. Além disso, a nova estrutura oferecerá um ambiente mais adequado tanto para os servidores quanto para os segurados, melhorando significativamente a qualidade do atendimento.

A contratação de uma empresa especializada para a execução da obra visa a construção de instalações modernas e acessíveis, garantindo melhores condições de trabalho aos servidores do IMUP, aprimoramento dos serviços prestados aos segurados, proporcionando um atendimento mais eficiente e humanizado, adequação da estrutura física do órgão às normas de acessibilidade e segurança, centralização das atividades administrativas e técnicas do instituto, facilitando a gestão previdenciária municipal e valorização dos servidores e segurados por meio da melhoria da infraestrutura do IMUP. A construção do Centro Administrativo do IMUP trará impactos positivos para a administração pública e para os servidores municipais, entre os quais se destacam maior agilidade e qualidade no atendimento previdenciário, redução de custos operacionais, eliminando despesas com alugueis e manutenção inadequada de estruturas precárias, ambiente de trabalho mais adequado, favorecendo a produtividade dos servidores e transparência e eficiência na gestão dos recursos públicos aplicados na previdência municipal.

Diante do exposto, a contratação de empresa especializada para a construção do Centro Administrativo do Instituto Municipal de Previdência - IMUP de Serra do Ramalho/BA é essencial para garantir a melhoria dos serviços previdenciários municipais. Essa iniciativa reflete o compromisso da gestão pública com a eficácia, transparência e valorização dos servidores



**INSTITUTO MUNICIPAL DE PREVIDÊNCIA  
DE SERRA DO RAMALHO**  
CNPJ: 02.209.356 0001-65

municipais, além de proporcionar um ambiente digno e adequado para os segurados do instituto. Assim, a realização desta obra é fundamental para o fortalecimento da previdência municipal e para a melhoria do atendimento aos servidores públicos de Serra do Ramalho.

#### **4. NECESSIDADES E OBJETIVOS:**

A contratação para a construção do Centro Administrativo do IMUP é necessária devido à falta de uma estrutura adequada para o funcionamento do instituto, o que compromete a eficiência do atendimento aos segurados. Há a necessidade de centralizar os serviços previdenciários em um único local para melhor controle, organização e otimização dos recursos, além de melhorar a infraestrutura para atender às normas de acessibilidade e segurança. A construção também possibilitará a redução de custos com aluguel e manutenções inadequadas em estruturas precárias e criará um ambiente mais adequado para servidores e segurados, melhorando a qualidade do atendimento. O projeto tem como objetivo a construção de instalações modernas e acessíveis para o melhor funcionamento do IMUP, a otimização dos serviços previdenciários, garantindo um atendimento mais eficiente e humanizado, a centralização das atividades administrativas e técnicas do instituto para facilitar a gestão previdenciária municipal, a garantia de melhores condições de trabalho aos servidores do IMUP e a transparência e eficiência na gestão dos recursos públicos aplicados na previdência municipal.

#### **5. DOTAÇÃO ORÇAMENTÁRIA:**

As despesas decorrente do objeto deste Termo ocorrerá na Programação do Plano de Trabalho e Dotações Orçamentárias e terá os valores globais estimados nos **Lotes I**, conforme processo administrativo nº 020/2025, que serve como base para licitação.

O INSTITUTO MUNICIPAL DE PREVIDÊNCIA - IMUP de Serra do Ramalho se propõe a pagar pelas obras/serviços/fornecimentos, objeto desta licitação, o valor máximo global estimado no **Lote I** de **R\$ 968.697,39** a preços já incluso o BDI, encargos sociais, taxas, impostos e emolumentos.

#### **6. ESPECIFICAÇÕES DOS MATERIAIS E ESTIMATIVA DE CONSUMO ANUAL ITEM ESPECIFICAÇÃO UNIDADE QUANTIDADE**

O quantitativo estimado para o período verifica-se devido ao quantitativo de consumidores através do memorial de cálculo.

#### **7. OBRIGAÇÕES DA CONTRATADA**

7.1. Imediatamente após a formalização do ajuste, disponibilizar o fornecimento dos Materiais adequados, dentro dos padrões de qualidade pertinentes e nas quantidades solicitadas, mediante requisição, devidamente assinada pelo Setor competente;

7.2. Arcar com todos os ônus necessários à completa entrega que efetuar, incluindo o pagamento de taxas e emolumentos, seguros, impostos, encargos sociais e trabalhistas, e quaisquer despesas referentes à entrega, inclusive licença em repartições públicas, registros, publicações e autenticações do Contrato e dos documentos a ele relativos, se necessário;

7.3. Fornecer equipamentos, instalações, ferramentas, materiais e mão-de-obra necessários aos fornecimentos do objeto;



**INSTITUTO MUNICIPAL DE PREVIDÊNCIA  
DE SERRA DO RAMALHO**  
CNPJ: 02.209.356 0001-65

7.4. Assumir inteira responsabilidade pelo fornecimento dos Materiais, de acordo com as especificações constantes da proposta e da Licitação e seus anexos;

7.5. Executar às suas expensas e a critério da CONTRATANTE os testes e/ou laudos de adequação dos materiais a serem consumidos, submetendo-os à apreciação da Administração, a quem caberá impugnar o seu emprego quando em desacordo com as especificações;

7.6. Responder por todos os ônus referentes ao objeto do contrato, desde os salários do pessoal nele empregado, como também os encargos trabalhistas, previdenciários, fiscais e comerciais, que venham a incidir sobre o objeto do presente Contrato;

7.7. Reparar, corrigir, remover, reconstruir ou substituir, as suas expensas, no todo ou em parte, o objeto do Contrato, em que se verificarem vícios, defeitos ou incorreções resultantes da entrega, salvo quando o defeito for, comprovadamente, provocado por uso indevido;

7.8. Responsabilizar-se pela qualidade e a quantidade dos Materiais fornecidos;

7.9. Em tudo agir, segundo as diretrizes da CONTRATANTE.

## **8. OBRIGAÇÕES DA CONTRATANTE:**

8.1. Encaminhar os Materiais a CONTRATADA através de ordem de fornecimento;

8.2. Efetuar o pagamento a CONTRATADA de acordo com a forma e dentro do prazo previsto, desde que atendidas as formalidades pactuadas;

8.3. Notificar a CONTRATADA relativamente a qualquer irregularidade decorrente da execução do contrato;

8.4. Fiscalizar a realização dos fornecimentos através dos seus fiscais de contrato o senhor Osman Alves Mascarenhas para exercer a função de Fiscal de Contrato da Prefeitura Municipal, conforme Decreto nº 020/2025;

O servidor Fabio Lucio Lustosa de Almeida para exercer a função de Fiscal de Contrato de Obras e Serviços de Engenharia, conforme Decreto nº 020/2025;

8.5. Fiscalizar a realização dos fornecimentos, através de sua unidade competente, podendo, em decorrência, solicitar providências da CONTRATADA.

## **9. CRITÉRIOS PARA JULGAMENTO:**

Na análise das propostas, será verificado o cumprimento de todas as condições estabelecidas no edital, bem como considerado o critério de seleção da proposta mais vantajosa para a Administração. No julgamento, será considerada vencedora a licitante que apresentar a proposta de preços de acordo com as especificações do edital e seus anexos. O critério da licitação do presente objeto será o maior percentual de desconto.

## **10. CONTRATAÇÃO E GARANTIA**

10.1 Homologada a licitação pela autoridade competente, a Administração emitirá a nota de empenho e depois firmará contrato específico com o licitante vencedor, visando a execução do objeto desta licitação nos termos da minuta que integra este edital.

10.2 O adjudicatário será convocado a assinar o termo de contrato, ou instrumento equivalente, se for o caso, no prazo de até 08 (oito) dias úteis, sob pena de decair do direito à contratação, sem prejuízo das sanções previstas, podendo solicitar sua prorrogação por igual período, por motivo



**INSTITUTO MUNICIPAL DE PREVIDÊNCIA  
DE SERRA DO RAMALHO**  
CNPJ: 02.209.356 0001-65

justo e aceito pela Administração.

a) Se, por ocasião da formalização do contrato, as certidões de regularidade de débito da Adjudicatária perante a Seguridade Social (INSS), o Fundo de Garantia por Tempo de Serviço (FGTS), a Justiça do Trabalho (CNDT) e as Fazendas Federal, Estadual e Municipal, estiverem com prazos de validade vencidos, o órgão licitante verificará a situação por meio eletrônico hábil de informações, certificando nos autos do processo a regularidade e anexando os documentos passíveis de obtenção por tais meios, salvo impossibilidade devidamente justificada.

b) Se não for possível atualizá-las por meio eletrônico hábil de informações a Adjudicatária será notificada para, no prazo de 02 (dois) dias úteis, comprovar a sua situação de regularidade de que trata o subitem 16.2.1, mediante a apresentação das certidões respectivas, com prazos de validade em vigência, sob pena de a contratação não se realizar.

10.3 Se o licitante vencedor, convocado dentro do prazo de validade de sua proposta, não celebrar o contrato, é facultado à Administração, sem prejuízo da aplicação das sanções previstas na legislação pertinente, examinar e verificar a aceitabilidade das propostas subsequentes, na ordem de classificação, bem como o atendimento, pelo licitante, das condições de habilitação, procedendo à contratação.

10.4 A assinatura do contrato deverá ser realizada pelo representante legal da empresa ou mandatário com poderes expressos.

10.5 A contratada ficará obrigada a aceitar nas mesmas condições contratuais, acréscimos ou supressões que se fizerem necessárias, de até 50% (cinquenta por cento) do valor inicial atualizado do contrato.

10.6 A variação do valor contratual para fazer face ao reajuste de preços previsto no próprio contrato, quando for o caso, compensações ou apenações financeiras decorrentes das condições de pagamento nele previstas, bem como o empenho de dotações orçamentárias suplementares até o limite do seu valor corrigido, não caracterizam alteração do mesmo, podendo ser registrados por simples apostila, dispensando a celebração de aditamento.

10.7 O futuro contrato não poderá ser objeto de sub-contratação, cessão ou transferência, no todo ou em parte, sem prévia e expressa anuência da Administração.

*9.8 No ato da assinatura do contrato, para garantia do fiel cumprimento de todas as suas obrigações contratuais, a contratada depositará a título de caução inicial, o valor correspondente a 5,0% (cinco por cento) do valor global do contrato podendo essa caução ser realizada em dinheiro ou através de carta de fiança bancária, ou, ainda título da dívida pública na forma prevista pelo artigo 96 da lei federal nº 14.133/21.*

*9.9 Nas contratações de obras e serviços de engenharia, será exigida garantia adicional do licitante vencedor cuja proposta for inferior a 85% (oitenta e cinco por cento) do valor orçado pela Administração, equivalente à diferença entre este último e o valor da proposta, sem prejuízo das demais garantias exigíveis de acordo com esta Lei.*

9.10 A devolução do montante da caução contratual, ou de seu saldo, será efetuada, pela CONTRATANTE até 15 (quinze) dias após a assinatura do Termo de Conclusão e Recebimento Definitivo das Obras e Serviços, estando esta em perfeitas condições.



**INSTITUTO MUNICIPAL DE PREVIDÊNCIA  
DE SERRA DO RAMALHO**  
CNPJ: 02.209.356 0001-65

## **11. FORMA DE PAGAMENTO**

10.1. Os pagamentos pelos Materiais, objeto deste Termo de Referência, será efetuado em moeda corrente, através de ordem bancária, sem juros e atualização monetária, mediante a apresentação de Nota Fiscal com os comprovantes de abastecimentos ocorridos durante o mês, emitida em nome do Instituto Municipal de Previdência - IMUP da Prefeitura Municipal de Serra do Ramalho/Ba, devidamente atestada pela Fiscalização;

10.2. O pagamento será efetuado no prazo de até 30 (trinta) dias, após medições, mediante apresentação da Nota Fiscal, devidamente atestada pelo Instituto Municipal de Previdência - IMUP da Prefeitura Municipal de Serra do Ramalho/Ba;

10.3. Para efeitos de pagamento, deverão apresentar juntamente à Nota Fiscal, os seguintes documentos, todos dentro da validade:

- a. Certidão Negativa de Débitos Trabalhistas (CNDT);
- b. Certidão Negativa de Débitos Relativos aos Tributos Federais e à Dívida Ativa da União (Portaria Conjunta PGFN/RFB nº 1751/14);
- c. Certidão de Regularidade perante o Fundo de Garantia por Tempo de Serviço (FGTS), conforme art. 15, §1º, da Lei Federal nº 8.036/90. Instituto Municipal de Previdência - IMUP da Prefeitura Municipal de Serra do Ramalho/Ba. Quando possível, serão aceitas Certidões Positivas de Débito com Efeitos de Negativa – CPD-EN.



**INSTITUTO MUNICIPAL DE PREVIDÊNCIA  
DE SERRA DO RAMALHO**  
CNPJ: 02.209.356 0001-65

### ANEXO III – PROPOSTA COMERCIAL

**PROCESSO ADMINISTRATIVO Nº 020/2025**

**CONCORRÊNCIA Nº 001/2025**

**Identificação da empresa proponente:**

**N.º do CNPJ:**

**Endereço:**

**Telefone(s):**

**Fac-símile:**

**E-mail:**

**O**

**INSTITUTO MUNICIPAL DE PREVIDÊNCIA - IMUP**

Apresentamos a nossa proposta de preços, detalhada nas planilhas de quantitativos e com seus valores unitários e valor global e no cronograma físico-financeiro, em anexo, para a Contratação de Empresa para Prestação de Serviços de Construção do Centro Administrativo do Instituto Municipal de Previdência - IMUP da Prefeitura Municipal de Serra do Ramalho/Ba, conforme condições estabelecidas neste edital e seus anexos.

#### **ESPECIFICAÇÃO DOS SERVIÇOS/LOTES:**

<b>LOTE</b>	<b>Descrição</b>	<b>TIPO</b>	<b>VALOR</b>
1	Contratação de Empresa para Prestação de Serviços de Construção do Centro Administrativo do Instituto Municipal de Previdência - IMUP da Prefeitura Municipal de Serra do Ramalho/Ba	OBRAS	

Os prazos por nós indicados são os que se seguem:

- a) prazo de validade da proposta: ..... (.....) dias;
- b) prazo de execução dos serviços: ..... (.....) dias;
- c) prazo para início da obra: ..... (.....) dias; e
- d) prazo de garantia dos serviços: ..... (.....) anos.

Para tanto, nos propomos a executar os serviços pela preço global de R\$\_\_\_\_\_(  
\_\_\_\_\_). Assinatura do representante legal ou credenciado da licitante, devidamente  
identificado e qualificado.



**INSTITUTO MUNICIPAL DE PREVIDÊNCIA  
DE SERRA DO RAMALHO**  
CNPJ: 02.209.356 0001-65

**ATENÇÃO:**

- 1- Os modelos de: PLANILHAS DE QUANTITATIVOS E SEUS VALORES UNITÁRIOS E VALORES GLOBAIS DAS OBRAS, CRONOGRAMAS FÍSICO-FINANCEIROS, a serem elaborados pelas licitantes e anexados no envelope “Proposta Comercial” deverão ser preenchidos conforme modelo disponibilizados nos Anexos XIV e XV deste Edital
- 2- Cada um destes documentos deverá conter identificação da licitante, nome e assinatura do representante legal da licitante, nome e assinatura do Responsável Técnico pela elaboração de cada um dos documentos, título profissional e número de sua carteira profissional.
- 3- Observação: emitir todos os documentos da proposta comercial em papel que identifique a licitante.



**INSTITUTO MUNICIPAL DE PREVIDÊNCIA  
DE SERRA DO RAMALHO**  
CNPJ: 02.209.356 0001-65

## ANEXO IV

### MODELO DE DECLARAÇÃO DE DISPONIBILIDADE DE PESSOAL TÉCNICO

**PROCESSO ADMINISTRATIVO Nº 020/2025**

**CONCORRÊNCIA Nº 001/2025**

\_\_\_\_\_, inscrita no CNPJ sob o nº \_\_, por intermédio de seu representante legal o(a) Sr(a) \_\_\_\_\_, portador do Documento de Identidade nº \_\_\_\_\_ e inscrito no CPF sob o nº \_\_, DECLARA que possui pessoal técnico disponível para integrar a equipe que executará os serviços objeto da licitação, fazendo parte da equipe:

- a) 01 (um) profissional formado em Engenharia Civil ou Arquitetura e Urbanismo, com experiência em supervisão e/ou execução dos serviços de natureza compatível com o objeto licitado, devidamente registrado no CREA ou CAU/UF, devendo realizar visitas diárias sempre que necessário, durante todo o período de execução dos serviços;
- b) 01 (um) encarregado de serviços, com experiência profissional em serviços de natureza compatível com o objeto da presente licitação, para permanecer no local da obra em tempo necessário à execução dos serviços.

(Cidade) (UF), \_\_\_\_\_ de \_\_\_\_\_ de 2025.

\_\_\_\_\_  
(nome e assinatura do representante legal da licitante)

\* Declaração a ser emitida pela empresa licitante em papel que a identifique.





**INSTITUTO MUNICIPAL DE PREVIDÊNCIA  
DE SERRA DO RAMALHO**  
CNPJ: 02.209.356 0001-65

## ANEXO V

### MODELO DE DECLARAÇÃO DE RESPONSÁVEL TÉCNICO

**PROCESSO ADMINISTRATIVO Nº 020/2025**

**CONCORRÊNCIA Nº 001/2025**

\_\_\_\_\_, inscrita no CNPJ sob o nº \_\_\_\_\_, por intermédio de seu representante legal o(a) Sr(a) \_\_\_\_\_, portador do Documento de Identidade nº \_\_\_\_\_ e inscrito no CPF sob o nº \_\_\_\_\_, DECLARA que o(a) Sr(a) \_\_\_\_\_, portador(a) do CPF(MF) nº \_\_\_\_\_ e inscrito(a) no CREA \_\_\_\_\_ ou CAU/UF \_\_\_\_\_ sob o nº \_\_\_\_\_ é o(a) nosso(a) indicado(a) como Responsável Técnico para acompanhar a execução dos serviços, objeto da licitação em apreço.

\_\_\_\_\_, \_\_\_\_\_ de \_\_\_\_ de 2025.

\_\_\_\_\_  
Assinatura e carimbo do representante legal

- \* Declaração a ser emitida pela empresa licitante em papel que a identifique.
- \* Emitir uma declaração para cada RT.



**INSTITUTO MUNICIPAL DE PREVIDÊNCIA  
DE SERRA DO RAMALHO**  
CNPJ: 02.209.356 0001-65

**ANEXO VI  
MODELO DE DECLARAÇÃO NOS TERMOS DO INCISO XXXIII  
DO ARTIGO 7º DA CONSTITUIÇÃO FEDERAL DE 1988**

**PROCESSO ADMINISTRATIVO Nº 020/2025**

**CONCORRÊNCIA Nº 001/2025**

**(PAPEL TIMBRADO DA EMPRESA)**

....., inscrito no CNPJ nº ....., por  
intermédio de

seu representante legal o(a) sr(a) ....., portador(a) da  
carteira de

identidade nº ..... e CPF nº ....., declara, para fins do disposto  
no Inc.

VI do Art. nº 68 da Lei Federal nº 14.133/2021, que não emprega menor de dezoito  
anos em trabalho noturno, perigoso ou insalubre e não emprega menor de dezesseis  
anos.

**RESSALVA: EMPREGA MENOR, A PARTIR DE QUATORZE ANOS, NA CONDIÇÃO  
DE APRENDIZ ( ).**

\_\_\_\_\_, \_\_\_\_\_ de \_\_\_\_ de 2025.

\_\_\_\_\_  
Assinatura e carimbo do representante legal



**INSTITUTO MUNICIPAL DE PREVIDÊNCIA  
DE SERRA DO RAMALHO**  
CNPJ: 02.209.356 0001-65

**ANEXO VII**  
**MODELO DE DECLARAÇÃO DE ELABORAÇÃO INDEPENDENTE DE PROPOSTA**  
**PROCESSO ADMINISTRATIVO Nº 020/2025**  
**CONCORRÊNCIA Nº 001/2025**

(Identificação completa do representante da licitante), como representante devidamente constituído de (Identificação completa da licitante) doravante denominado (Licitante), para fins do disposto no Edital de Concorrência nº 001/2025, declara, sob as penas da lei, em especial o art. 299 do Código Penal Brasileiro, que:

- (a) a proposta apresentada para participar da Concorrência nº 001/2025 foi elaborada de maneira independente (pela Licitante), e o conteúdo da proposta não foi, no todo ou em parte, direta ou indiretamente, informado, discutido ou recebido de qualquer outro participante potencial ou de fato da Concorrência nº 001/2025, por qualquer meio ou por qualquer pessoa;
- (b) a intenção de apresentar a proposta elaborada para participar da presente Concorrência não foi informada, discutida ou recebida de qualquer outro participante potencial ou por qualquer meio ou por qualquer pessoa;
- (c) que não tentou, por qualquer meio ou por qualquer pessoa, influir na decisão de qualquer outro participante potencial ou de fato da Concorrência nº 001/2025 quanto a participar ou não da referida licitação;
- (d) que o conteúdo da proposta apresentada para participar desta Concorrência não será, no todo ou em parte, direta ou indiretamente, comunicado ou discutido com qualquer outro participante potencial ou de fato antes da adjudicação do objeto da referida licitação;
- (e) que o conteúdo da proposta apresentada para participar deste processo não foi, no todo ou em parte, direta ou indiretamente, informado, discutido ou recebido de qualquer integrante do INSTITUTO MUNICIPAL DE PREVIDÊNCIA - IMUP antes da abertura oficial das propostas; e
- (f) que está plenamente ciente do teor e da extensão desta declaração e que detém plenos poderes e informações para firmá-la.

(Cidade) (UF), em \_\_\_\_ de \_\_\_\_\_ de 2025.

---

(representante legal do licitante, no âmbito da licitação, com identificação completa)



**INSTITUTO MUNICIPAL DE PREVIDÊNCIA  
DE SERRA DO RAMALHO**  
CNPJ: 02.209.356 0001-65

**ANEXO VIII  
MODELO DE DECLARAÇÃO DE VISITA TÉCNICA - FACULTATIVA**

**PROCESSO ADMINISTRATIVO Nº 020/2025**

**CONCORRÊNCIA Nº 001/2025**

Eu..... (Representante Legal devidamente qualificado)  
da empresa ....., sediada à \_\_\_\_\_,  
telefone.....:

DECLARO, para os devidos fins, que visitei o local onde será executado o objeto da licitação, tendo tomado conhecimento de todas as informações e das condições locais para o cumprimento das obrigações objeto do Processo Administrativo nº 020/2025, Concorrência nº 001/2025, inclusive, das possíveis dificuldades que possam onerar futuramente nossa empresa na execução do mesmo.

DECLARO ainda que estou ciente de que o preço proposto pela empresa está de acordo com as exigências do edital e seus anexos, e assim, dentro desta proposta, assumimos o compromisso de honrar plenamente todas as exigências do instrumento convocatório referente ao Processo Administrativo nº 020/2025, Concorrência nº 001/2025, sem quaisquer direitos a reclamações futuras, sob a alegação de quaisquer desconhecimentos quanto às particularidades do objeto.

DECLARO, também, estar ciente de que os quantitativos no orçamento apresentado utilizados na elaboração da proposta são de nossa inteira responsabilidade, não cabendo qualquer tipo de reclamação posterior por parte da empresa quanto a estes valores.

(Cidade) (UF), .....de .....de 2025.

---

Nome e assinatura do representante legal da licitante.

\* Declaração a ser emitida pela empresa licitante em papel que a identifique.



**INSTITUTO MUNICIPAL DE PREVIDÊNCIA  
DE SERRA DO RAMALHO**  
CNPJ: 02.209.356 0001-65

## ANEXO IX

### MODELO DE DECLARAÇÃO DE NÃO VISITA TÉCNICA

**PROCESSO ADMINISTRATIVO Nº 020/2025**

**CONCORRÊNCIA Nº 001/2025**

Eu..... (Representante Legal devidamente qualificado) da empresa ....., sediada à ....., telefone .....

DECLARO, para os devidos fins, que **NÃO visitei** o local onde será executado o objeto da licitação, por opção própria, assumindo assim que **CONCORDO** com todas as condições estabelecidas no Edital e seus Anexos, e que, ainda, assumo toda e qualquer responsabilidade pela ocorrência de eventuais prejuízos em virtude de sua omissão na verificação das condições do local de execução do objeto do Processo Administrativo nº 020/2025, Concorrência nº 001/2025.

DECLARO ainda que estou ciente de que o preço proposto pela empresa está de acordo com as exigências do edital e seus anexos, e assim, dentro desta proposta, assumimos o compromisso de honrar plenamente todas as exigências do instrumento convocatório referente ao Processo Administrativo nº 020/2025, Concorrência nº 001/2025, sem quaisquer direitos a reclamações futuras, sob a alegação de quaisquer desconhecimentos quanto às particularidades do objeto.

DECLARO, também, estar ciente de que os quantitativos no orçamento apresentado utilizados na elaboração da proposta são de nossa inteira responsabilidade, não cabendo qualquer tipo de reclamação posterior por parte da empresa quanto a estes valores.

(Cidade) (UF), .....de .....de 2025.

---

Nome e assinatura do representante legal da licitante

\* Declaração a ser emitida pela empresa licitante em papel que a identifique.



**INSTITUTO MUNICIPAL DE PREVIDÊNCIA  
DE SERRA DO RAMALHO**  
CNPJ: 02.209.356 0001-65

## **ANEXO X**

### **MINUTA DE CONTRATO DE EXECUÇÃO DE OBRA**

Termo de Contrato celebrado entre o INSTITUTO MUNICIPAL DE PREVIDÊNCIA – IMUP, Serra do Ramalho – BA e a Empresa .....

Pelo presente instrumento, as partes, de um lado o **INSTITUTO MUNICIPAL DE PREVIDÊNCIA - IMUP**, Estado da Bahia, CNPJ nº. 02.209.356/0001-65, localizada a Rua Rio de Janeiro – nº 219 – Centro – Serra do Ramalho – BA neste ato representado pelo Sr. Darlei da Silva Gonçalves, Diretor Executivo do Instituto Municipal de Previdência - IMUP, portador do RG nº 1948796 SSP/DF e CPF nº. 703.868.621-68, residente e domiciliado na Rua Alagoas, nº 43 - Centro – Serra do Ramalho – BA, CEP.: 47.630-000, de ora em diante denominada CONTRATANTE e a empresa \_\_\_\_\_, pessoa jurídica de direito privado, inscrita no CNPJ sob nº \_\_, situada na Rua \_\_\_\_\_, \_\_\_\_\_, Bairro \_\_\_\_\_, em \_\_\_\_/\_\_\_\_, a seguir denominada CONTRATADA, neste ato representada por seu \_\_\_\_\_, \_\_\_\_\_, inscrito no CPF sob nº \_\_\_\_ e portador da Cédula de Identidade nº \_\_, resolvem celebrar o presente Contrato, como especificado no seu objeto, em conformidade com o Processo Administrativo nº 020/2025, Edital de Licitação nº 001/2025 na modalidade Concorrência, do tipo menor preço global, em regime de empreitada por preço unitário, sob a regência da Lei Federal nº 14.133/2021, e demais legislações pertinentes, mediante as cláusulas e condições a seguir pactuadas:

#### **CLÁUSULA PRIMEIRA – Do Objeto**

Contratação de Empresa para Prestação de Serviços de Construção do Centro Administrativo do Instituto Municipal de Previdência - IMUP da Prefeitura Municipal de Serra do Ramalho/Ba, conforme condições estabelecidas neste edital e seus anexos.

#### **CLÁUSULA SEGUNDA – Do Acompanhamento e da Fiscalização**

1. O acompanhamento e a fiscalização deste Contrato, assim como o recebimento e a conferência dos serviços prestados, serão realizados pelos Fiscais de Contrato, devidamente designado servidor Engenheiro, Fabio Lucio Lustosa de Almeida.

§1º - O INSTITUTO MUNICIPAL DE PREVIDÊNCIA - IMUP atuará como gestor da execução do objeto contratual.

§2º - O INSTITUTO MUNICIPAL DE PREVIDÊNCIA - IMUP, tendo como base relatório mensal a ser elaborado pela CONTRATADA, expedirá atestado de inspeção dos serviços prestados, que servirá como instrumento de avaliação do cumprimento das obrigações contratuais e constituirá documento indispensável para a liberação dos pagamentos.

§3º - A CONTRATADA é obrigada a assegurar e facilitar o acompanhamento e a fiscalização deste Contrato pela Prefeitura Municipal, bem como permitir o acesso a informações consideradas necessárias pela SOLICITANTE.

§4º - O INSTITUTO MUNICIPAL DE PREVIDÊNCIA - IMUP não se responsabilizará por contatos realizados com setores ou pessoas não autorizados, salvo nas hipóteses previstas, expressamente, neste Contrato.

§5º - O acompanhamento e a fiscalização de que trata esta cláusula não excluem nem reduzem a responsabilidade da CONTRATADA pelo correto cumprimento das obrigações decorrentes deste Contrato.



**INSTITUTO MUNICIPAL DE PREVIDÊNCIA  
DE SERRA DO RAMALHO**  
CNPJ: 02.209.356 0001-65

### **CLÁUSULA TERCEIRA – Das Condições Gerais**

São condições gerais deste Contrato:

I. Este Contrato regular-se-á pela legislação indicada no preâmbulo e pelos preceitos de direito público, aplicando-se, supletivamente, os princípios da Teoria Geral dos Contratos e as disposições de direito privado, na forma do artigo 89, combinado com o inciso XVI do artigo 92, todos da Lei nº 14.133/21.

II. Este Contrato, bem como os direitos e obrigações dele decorrentes, não poderá ser subcontratado, cedido ou transferido, total ou parcialmente, nem ser executado em associação da CONTRATADA com terceiros, sem autorização prévia do INSTITUTO MUNICIPAL DE PREVIDÊNCIA - IMUP, por escrito, sob pena de aplicação de sanção, inclusive rescisão contratual.

III. Este Contrato não poderá ser utilizado, sem prévia e expressa autorização do INSTITUTO MUNICIPAL DE PREVIDÊNCIA - IMUP, em operações financeiras ou como caução/garantia em contrato ou outro tipo de obrigação, sob pena de sanção, inclusive rescisão contratual.

IV. Operações de reorganização empresarial, tais como fusão, cisão e incorporação, deverão ser comunicadas ao INSTITUTO MUNICIPAL DE PREVIDÊNCIA - IMUP, na hipótese de restar caracterizada a frustração das regras disciplinadoras da licitação, ensejando a rescisão do Contrato.

V. O INSTITUTO MUNICIPAL DE PREVIDÊNCIA - IMUP e a CONTRATADA poderão restabelecer o equilíbrio econômico-financeiro do Contrato, nos termos do artigo 124, inciso II, letra “d”, da Lei nº 14.133/21, por repactuação precedidos de cálculo e demonstração analítica do aumento ou diminuição dos custos obedecidos os critérios estabelecidos em planilha de custos e formação de preços e tendo como limite a média dos preços encontrados no mercado em geral.

VI. O INSTITUTO MUNICIPAL DE PREVIDÊNCIA - IMUP reserva para si o direito de alterar quantitativos, sem que isto implique alteração dos preços ofertados, obedecido o disposto no artigo 125 da Lei nº 14.133/21.

VII. O objeto deste Contrato será executado dentro do melhor padrão de qualidade e confiabilidade, respeitadas as normas legais e técnicas a ele pertinentes.

VIII. O INSTITUTO MUNICIPAL DE PREVIDÊNCIA - IMUP reserva para si o direito de não aceitar ou receber qualquer produto ou serviço em desacordo com o previsto neste Contrato, ou em desconformidade com as normas legais ou técnicas pertinentes ao seu objeto, podendo rescindi-lo nos termos do previsto no art. 137 da Lei Federal nº 14.133/21, assim como aplicar o disposto no inciso § 7º do art. 90 da referida norma, sem prejuízo das sanções previstas neste instrumento.

IX. Qualquer tolerância por parte do INSTITUTO MUNICIPAL DE PREVIDÊNCIA - IMUP, no que tange ao cumprimento das obrigações ora assumidas pela CONTRATADA, não importará, em hipótese alguma, em alteração contratual, novação, transação ou perdão, permanecendo em pleno vigor todas as cláusulas deste Contrato e podendo o INSTITUTO MUNICIPAL DE PREVIDÊNCIA - IMUP exigir o seu cumprimento a qualquer tempo.

X. Este Contrato não estabelece qualquer vínculo de natureza empregatícia ou de responsabilidade entre o INSTITUTO MUNICIPAL DE PREVIDÊNCIA - IMUP e os agentes, prepostos, empregados ou demais pessoas da CONTRATADA designadas para a execução do seu objeto, sendo a CONTRATADA a única responsável por todas as



**INSTITUTO MUNICIPAL DE PREVIDÊNCIA  
DE SERRA DO RAMALHO**  
CNPJ: 02.209.356 0001-65

obrigações e encargos decorrentes das relações de trabalho entre ela e seus profissionais ou contratados, previstos na legislação pátria vigente, seja trabalhista, previdenciária, social, de caráter securitário ou qualquer outra.

XI. A CONTRATADA, por si, seus agentes, prepostos, empregados ou qualquer encarregado, assume inteira responsabilidade por quaisquer danos ou prejuízos causados, direta ou indiretamente, ao INSTITUTO MUNICIPAL DE PREVIDÊNCIA - IMUP de Serra do Ramalho – BA, seus servidores ou terceiros, produzidos em decorrência da execução do objeto deste Contrato, ou da omissão em executá-lo, resguardando-se o INSTITUTO MUNICIPAL DE PREVIDÊNCIA - IMUP o direito de regresso na hipótese de ser compelido a responder por tais danos ou prejuízos.

XII. A CONTRATADA guardará e fará com que seu pessoal guarde sigilo sobre dados, informações e documentos fornecidos pelo INSTITUTO MUNICIPAL DE PREVIDÊNCIA - IMUP ou obtidos em razão da execução do objeto contratual, sendo vedada toda e qualquer reprodução dos mesmos, durante a vigência deste Contrato e mesmo após o seu término.

XIII. Todas as informações, resultados, relatórios e quaisquer outros documentos obtidos ou elaborados pela CONTRATADA durante a execução do objeto deste Contrato serão de exclusiva propriedade do INSTITUTO MUNICIPAL DE PREVIDÊNCIA - IMUP, não podendo ser utilizados, divulgados, reproduzidos ou veiculados, para qualquer fim, senão com a prévia e expressa autorização deste, sob pena de responsabilização administrativa, civil e criminal, nos termos da legislação pátria vigente.

#### **CLÁUSULA QUARTA – Da Responsabilidade Trabalhista**

Compete exclusivamente à CONTRATADA, na consecução do objeto deste Contrato, observar as normas que integram o regime jurídico da relação trabalhista celetista, em especial a Consolidação das Leis Trabalhistas – CLT, legislação complementar, normas regulamentadoras do Ministério do Trabalho e dispositivos contidos nas Convenções Coletivas de Trabalho das categorias envolvidas na execução dos serviços.

§1º - A CONTRATADA obriga-se a responder por todas e quaisquer ações judiciais, reivindicações ou reclamações de seus empregados, sendo, em quaisquer circunstâncias, considerada como exclusiva empregadora e única responsável por qualquer ônus que o INSTITUTO MUNICIPAL DE PREVIDÊNCIA - IMUP venha a arcar, em qualquer época, decorrente de tais ações, reivindicações ou reclamações.

§2º - Fica a CONTRATADA obrigada a comunicar ao INSTITUTO MUNICIPAL DE PREVIDÊNCIA - IMUP, no prazo de 24 (vinte e quatro) horas após o recebimento da notificação/citação, qualquer reclamação trabalhista ajuizada por seus empregados e relacionada a serviços prestados.

§3º - Vindo ao INSTITUTO MUNICIPAL DE PREVIDÊNCIA - IMUP a responder por qualquer ação ou reclamação proposta por empregados da CONTRATADA, pessoas a seu serviço ou qualquer terceiro, estará expressamente autorizado a, mediante simples comunicação escrita, reter e utilizar os créditos de titularidade da CONTRATADA, até o montante necessário para o ressarcimento integral da obrigação exigida, incluindo custas, despesas processuais e honorários advocatícios. Em face da insuficiência de créditos, o INSTITUTO MUNICIPAL DE PREVIDÊNCIA - IMUP poderá utilizar a garantia prestada ou acionar a CONTRATADA.

§4º - A CONTRATADA, configurada sua inadimplência quanto as obrigações trabalhistas, previdenciárias e fundiárias, desde já, autoriza o INSTITUTO MUNICIPAL DE PREVIDÊNCIA - IMUP a proceder o bloqueio de faturas, cujos créditos serão utilizados no pagamento





**INSTITUTO MUNICIPAL DE PREVIDÊNCIA  
DE SERRA DO RAMALHO**  
CNPJ: 02.209.356 0001-65

das referidas obrigações, referentes aos trabalhadores que prestam/prestaram serviços no INSTITUTO MUNICIPAL DE PREVIDÊNCIA - IMUP.

§5º - O estabelecido no parágrafo acima não exclui a prerrogativa do INSTITUTO MUNICIPAL DE PREVIDÊNCIA - IMUP de utilizar o valor da garantia para pagamento de obrigações trabalhistas, previdenciárias e fundiárias, caso a CONTRATADA não comprove a quitação dos mencionados encargos nos prazos legais.

#### **CLÁUSULA QUINTA – Da Responsabilidade por Danos**

A CONTRATADA responderá por todo e qualquer dano provocado ao INSTITUTO MUNICIPAL DE PREVIDÊNCIA - IMUP, seus servidores ou terceiros, decorrentes de atos ou omissões de sua responsabilidade, a qual não poderá ser excluída ou atenuada em função da fiscalização ou do acompanhamento exercido pela Prefeitura Municipal, obrigando-se, a todo e qualquer tempo, a ressarcir-los integralmente, sem prejuízo das multas e demais penalidades previstas no presente Contrato.

§1º - Para os efeitos desta cláusula, dano significa todo e qualquer ônus, despesa, custo, obrigação ou prejuízo que venha a ser suportado pelo INSTITUTO MUNICIPAL DE PREVIDÊNCIA - IMUP, decorrentes do não cumprimento, ou do cumprimento deficiente, pela CONTRATADA, de obrigações a ela atribuídas contratualmente ou por força de disposição legal, incluindo, mas não se limitando, pagamentos ou ressarcimentos efetuados pelo INSTITUTO MUNICIPAL DE PREVIDÊNCIA - IMUP a terceiros, multas, penalidades, emolumentos, taxas, tributos, despesas processuais, honorários advocatícios e outros.

§2º - Se qualquer reclamação relacionada ao ressarcimento de danos ou ao cumprimento de obrigações definidas contratualmente como de responsabilidade da CONTRATADA for apresentada ou chegar ao conhecimento do INSTITUTO MUNICIPAL DE PREVIDÊNCIA - IMUP, este comunicará a CONTRATADA por escrito para que tome as providências necessárias à sua solução, diretamente, quando possível, a qual ficará obrigada a entregar ao INSTITUTO MUNICIPAL DE PREVIDÊNCIA - IMUP a devida comprovação do acordo, acerto, pagamento ou medida administrativa ou judicial que entender de direito, conforme o caso, no prazo que lhe for assinalado. As providências administrativas ou judiciais tomadas pela CONTRATADA não a eximem das responsabilidades assumidas perante ao INSTITUTO MUNICIPAL DE PREVIDÊNCIA - IMUP, nos termos desta cláusula.

§3º - Fica desde já entendido que quaisquer prejuízos sofridos ou despesas que venham a ser exigidas do INSTITUTO MUNICIPAL DE PREVIDÊNCIA - IMUP, nos termos desta cláusula, deverão ser pagas pela CONTRATADA, independentemente do tempo em que ocorrerem, ou serão objeto de ressarcimento ao INSTITUTO MUNICIPAL DE PREVIDÊNCIA - IMUP, mediante a adoção das seguintes providências:

- a) dedução de créditos da CONTRATADA;
- b) execução da garantia prestada, se for o caso;
- c) medida judicial apropriada, a critério do INSTITUTO MUNICIPAL DE PREVIDÊNCIA - IMUP.

**CLÁUSULA SEXTA – Das Condições de Execução** São condições de execução deste Contrato:

I. **O Contratado deverá executar a obra respeitando os prazos fixados nos cronogramas físico-financeiros, contados da data do recebimento da ordem de**



**INSTITUTO MUNICIPAL DE PREVIDÊNCIA  
DE SERRA DO RAMALHO**  
CNPJ: 02.209.356 0001-65

#### **serviços.**

II. Os trabalhos serão realizados, preferencialmente, de 7 horas às 17 horas, de segunda a sábado.

III. Os serviços que apresentarem índice elevado de ruído ou de odor não poderão ser executados nos horários que inviabilizar aulas nas escolas públicas e privadas, cultos de toda ordem, e outras atividades coletivas afins relevantes, visando, desta forma, não prejudicar a Distrito, nem provocar incômodos para a vizinhança.

IV. Caso haja necessidade de execução dos serviços aos domingos e feriados por necessidade da CONTRATADA, esta arcará com todo o custo adicional.

V. O cronograma aprovado somente poderá ser ajustado mediante justificativa aprovada pelas secretarias solicitantes.

VI. Inexistindo justificativa aceita pelo INSTITUTO MUNICIPAL DE PREVIDÊNCIA - IMUP, o descumprimento de qualquer prazo determinado para a concretização das etapas e atividades previstas no cronograma físico-financeiro configurará inexecução contratual, podendo ensejar a retenção dos pagamentos devidos à CONTRATADA, a imediata aplicação das penalidades estabelecidas contratualmente, a execução da garantia prestada e a rescisão do contrato.

VII. Juntamente com o cronograma físico-financeiro, a CONTRATADA deverá apresentar o "DETALHAMENTO DO PLANEJAMENTO DA OBRA" a ser executado por ela, abordando a descrição de todas as etapas de serviços a serem executados e métodos construtivos a serem aplicados, para que a obra seja concluída com segurança e com a adoção das normas técnicas, de Infraestrutura e de segurança no trabalho no prazo de 04(quatro) meses. Trata-se de documento informando sobre o roteiro de execução do empreendimento. Pode ser demonstrado, por exemplo, com cronograma de barras, mapas, gráficos, projetos, croquis etc.

VIII. O INSTITUTO MUNICIPAL DE PREVIDÊNCIA - IMUP não aceitará, sob nenhum pretexto, a transferência de qualquer responsabilidade da CONTRATADA para outras entidades, sejam fabricantes, técnicos, subcontratados etc.

IX. A CONTRATADA poderá subcontratar parcialmente os serviços, desde que haja autorização formal do INSTITUTO MUNICIPAL DE PREVIDÊNCIA - IMUP. A subcontratação parcial dos serviços só será admitida mediante autorização prévia expressa do INSTITUTO MUNICIPAL DE PREVIDÊNCIA - IMUP, nos seguintes limites: exclusivamente nos casos de notória especialização, execução de atividades-meio e/ou de serviços em atraso.

X. A autorização de subcontratação estará condicionada ao exame e aprovação, pelo INSTITUTO MUNICIPAL DE PREVIDÊNCIA - IMUP, da documentação do pretendente subcontratado, constante da Minuta de Contrato, que deverá ser apresentada com antecedência mínima de 15 (quinze) dias da data prevista para início dos trabalhos.

XI. A responsabilidade da CONTRATADA pela execução dos serviços não será reduzida, ou alterada, em decorrência da existência de subcontratação, mesmo que essa tenha sido autorizada pela secretaria solicitante.

XII. A execução de todos os serviços contratados obedecerá às normas técnicas aplicáveis aos projetos e à presente especificação técnica.

XIII. Os materiais a serem empregados e os serviços a serem executados deverão obedecer rigorosamente às normas e especificações constantes do Projeto Básico, as normas da ABNT e dos fabricantes e às normas internacionais consagradas, na falta das



**INSTITUTO MUNICIPAL DE PREVIDÊNCIA  
DE SERRA DO RAMALHO**

CNPJ: 02.209.356 0001-65

normas da ABNT.

XIV. Material similar ou equivalente a ser utilizado deverá ser apresentado com antecedência ao INSTITUTO MUNICIPAL DE PREVIDÊNCIA - IMUP para a competente autorização.

XV. As cores, padronagens e texturas de quaisquer materiais e pinturas a serem executadas serão definidas ou confirmadas pelo INSTITUTO MUNICIPAL DE PREVIDÊNCIA - IMUP, em momento oportuno, de forma a não prejudicar o cronograma físico-financeiro aprovado.

XVI. Os casos omissos serão definidos pelo INSTITUTO MUNICIPAL DE PREVIDÊNCIA - IMUP, de maneira a manter o padrão de qualidade previsto para o objeto contratado. Nenhuma modificação poderá ser feita nas especificações sem autorização expressa das secretarias solicitantes.

XVII. Os representantes do INSTITUTO MUNICIPAL DE PREVIDÊNCIA - IMUP e toda pessoa autorizada pelo mesmo terão livre acesso aos serviços e a todos os locais onde estejam sendo realizados trabalhos, estocados e/ou fabricados materiais e equipamentos relativos ao objeto contratado, ainda que nas dependências da CONTRATADA.

XVIII. A CONTRATADA deverá providenciar Diário de Obras, onde serão registradas todas as atividades, ocorrências e demais fatos relativos aos serviços. A Prefeitura Municipal, anotará no Diário de Obras todas as ocorrências relacionadas com a execução dos serviços, determinando o que for necessário à regularização das faltas ou defeitos observados.

XIX. Caberá ao responsável técnico da CONTRATADA o seu preenchimento. Diariamente, será dada ciência do preenchimento do Diário a Secretaria Solicitante/ Engenharia da Prefeitura Municipal dos serviços que, após efetuar no Diário as anotações devidas, destacará a primeira via de cada página, para seu controle e arquivo. A segunda via será destacada e arquivada pela CONTRATADA, ficando a terceira via no próprio Diário. Ao final da obra, o Diário será de propriedade do Município.

XX. Os serviços serão considerados provisoriamente entregues, após o término, por completo, de todos os trabalhos, inclusive a limpeza final, tendo sido efetuada a vistoria pela Prefeitura Municipal.

XXI. Caso necessário, o barracão de obras será erguido em área a ser definida pelo INSTITUTO MUNICIPAL DE PREVIDÊNCIA - IMUP, com paredes em chapas tipo "madeirite" com espessura mínima de 10mm, coberto com telhas de fibrocimento com espessura de 6mm, com ligações de água, energia elétrica e esgotos, às redes do MUNICÍPIO. Para isso, a Secretaria solicitante/Engenharia da Prefeitura Municipal indicará os locais para as instalações de ponto de energia elétrica, ponto de água e de esgoto sanitário, ficando as ligações por conta da CONTRATADA.

XXII. Todas as informações apresentadas nas especificações técnicas e caderno de encargos são complementares às planilhas orçamentárias e aos desenhos do Projeto Básico.

XXIII. Prevalência de dados:

- a) cotas escritas sobre medidas em escala;
- b) quanto à forma e disposições: projetos e detalhes sobre especificações;
- c) quando à denominação e métodos: especificações sobre projeto;
- d) projeto e especificações sobre planilhas e orçamentos;



**INSTITUTO MUNICIPAL DE PREVIDÊNCIA  
DE SERRA DO RAMALHO**

CNPJ: 02.209.356 0001-65

- e) as medidas tomadas em projeto prevalecem sobre as indicações em orçamento;
- f) nenhuma medida tomada por escala nos desenhos poderá ser considerada como precisa. Em caso de divergência entre suas dimensões medidas no local e as cotas assinaladas no projeto prevalecerão, em princípio, as primeiras;
- g) em caso de divergência entre desenhos de escalas diferentes, prevalecerão sempre as de maior escala;
- h) em caso de ambiguidade ou incompatibilidade de dados, após a contratação, o INSTITUTO MUNICIPAL DE PREVIDÊNCIA - IMUP deverá ser consultada.

XXIV. os projetos, detalhes e especificações do Projeto Básico conterão as informações necessárias à boa execução dos serviços e confecção da proposta;

XXV. O INSTITUTO MUNICIPAL DE PREVIDÊNCIA - IMUP poderá introduzir, durante a execução do Contrato, alterações para melhor adequação técnica aos seus objetivos, nos projetos e especificações, nos termos da Lei;

XXVI. todas as ocorrências relativas à execução dos serviços, tais como serviços em execução, estado do tempo, reclamações, notificações, paralisações, acidentes, decisões, observações e outras, serão registradas, dentro de 24 (vinte e quatro) horas, no Diário de Obras;

XXVII. A Prefeitura Municipal através de seu Departamento de Engenharia verificará a qualidade do material colocado nos serviços pela CONTRATADA, notificando-a a retirar todo aquele que for de qualidade inferior à especificada, no prazo máximo de 72 (setenta e duas) horas;

XXVIII. os materiais de construção colocados no Município pela CONTRATADA ficarão sob sua guarda e inteira responsabilidade, não sendo permitida sua retirada da área dos serviços, senão em casos especiais e mediante autorização escrita do Município;

XXIX. Findos os serviços, as instalações provisórias serão demolidas pela CONTRATADA e entregues ao INSTITUTO MUNICIPAL DE PREVIDÊNCIA - IMUP, dentro de 10 (dez) dias contados da data da entrega provisória.

XXX. A administração dos serviços cuidará para que a descarga, transporte dos materiais se faça com regularidade, desimpedindo o passeio público.

XXXI. As multas e tarifas provenientes de autuações por órgãos públicos quanto ao depósito de materiais e equipamentos no passeio e via pública serão de ônus da CONTRATADA.

XXXII. A CONTRATADA será obrigada a demolir ou a refazer, conforme o caso, qualquer porção de serviços contratados que, a juízo comprovado do INSTITUTO MUNICIPAL DE PREVIDÊNCIA - IMUP, não estiver de acordo com o contrato, sem que isso interfira no prazo de execução dos serviços estabelecidos no Projeto Básico.

XXXIII. A remoção de entulhos, a cargo da CONTRATADA, deverá ocorrer por meio de caçambas, cujos custos ficarão também a cargo da CONTRATADA, devendo ser aprovado, junto ao INSTITUTO MUNICIPAL DE PREVIDÊNCIA - IMUP, o local de instalação das mesmas. O destino final das caçambas e o seu transporte deverá ser o regulamentado pelo INSTITUTO MUNICIPAL DE PREVIDÊNCIA - IMUP.

XXXIV. A CONTRATADA deverá locar os elementos construtivos com todo o rigor, sendo responsável por qualquer desvio de alinhamento, prumo ou nível.

XXXV. A ocorrência de erro na locação do serviço projetado implicará para a



**INSTITUTO MUNICIPAL DE PREVIDÊNCIA  
DE SERRA DO RAMALHO**

CNPJ: 02.209.356 0001-65

CONTRATADA a obrigação de proceder, por sua conta e nos prazos estipulados, às modificações, demolições e reposições que se tornarem necessárias, a juízo do INSTITUTO MUNICIPAL DE PREVIDÊNCIA - IMUP solicitante, ficando, além disso, sujeito às sanções, multas e penalidades aplicáveis, não podendo utilizar deste argumento para postergar o cronograma físico-financeiro aprovado.

XXXVI. Deverão ser observadas rigorosa obediência a todas as particularidades dos projetos fornecidos pelo INSTITUTO MUNICIPAL DE PREVIDÊNCIA - IMUP, suas especificações e detalhes, a fim de que haja perfeita concordância na execução dos serviços.

XXXVII. Os materiais a serem entregues na obra, tais como areia, brita, cimento e outros da mesma natureza serão depositados no passeio público e transportados imediatamente para local determinado pelo INSTITUTO MUNICIPAL DE PREVIDÊNCIA - IMUP, face a necessidade de utilização das calçadas por parte da população.

XXXVIII. O prazo de garantia dos serviços e dos materiais deverá ser de, no mínimo, 5 (cinco) anos, a contar da data de recebimento definitivo (artigo 618 do CCB).

XXXIX. O prazo de garantia de equipamentos serão os estabelecidos pela fabricante, a contar do recebimento definitivo da instalação. A garantia incluirá mão de obra e substituição de peças ou materiais, desde que não fique caracterizado o uso inadequado por parte do usuário.

XL. Ao considerar concluídos os serviços a CONTRATADA solicitará ao INSTITUTO MUNICIPAL DE PREVIDÊNCIA - IMUP solicitante, em até 15 (quinze) dias, que proceda a vistoria para fins de recebimento provisório dos serviços. O recebimento dar-se-á pelo INSTITUTO MUNICIPAL DE PREVIDÊNCIA - IMUP, através de vistoria conjunta realizada pelo engenheiro civil ou arquiteto e urbanista da empresa e pela Prefeitura Municipal.

XLI. No Termo de Recebimento provisório serão registradas eventuais pendências constatadas na vistoria realizada em conjunto pelas partes contratantes, desde que aquelas não impeçam a sua utilização imediata.

XLII. Caso as eventuais pendências impeçam a utilização imediata e plena dos serviços executados, o Termo de Recebimento Provisório só será firmado após a solução completa e definitiva dos problemas, dentro do prazo estabelecido pelo INSTITUTO MUNICIPAL DE PREVIDÊNCIA - IMUP.

XLIII. Decorridos o prazo de **90 (noventa) dias** após a assinatura do Termo de Recebimento Provisório, desde que não haja qualquer defeito, falha ou imperfeição nos serviços executados, será firmado o Termo de Recebimento Definitivo dos serviços, objeto do Projeto Básico.

XLIV. A medição dos serviços será mensal, conforme o cronograma físico-financeiro. Somente será medido o serviço executado, observadas as respectivas especificações e preços de planilhas e o cronograma físico-financeiro. Mediante autorização expressa do INSTITUTO MUNICIPAL DE PREVIDÊNCIA - IMUP, poderá haver medições e os respectivos pagamentos em intervalo menor.

XLV. Todo relatório de medição se fará acompanhar do diário de obras, relativamente ao período que se refere, e ainda de relatório fotográfico, as partes internas e externas se for o caso, panorâmico e com ampliação de detalhes importantes.

XLVI. As planilhas de quantitativos e preços unitários é parte integrante do Projeto Básico e apresenta todos os serviços e quantitativos a serem executados pela CONTRATADA.

XLVII. A CONTRATADA responderá pelos danos e prejuízos que, eventualmente, causar à coisa pública, propriedade ou posse de terceiros, em decorrência da execução da obra.



**INSTITUTO MUNICIPAL DE PREVIDÊNCIA  
DE SERRA DO RAMALHO**

CNPJ: 02.209.356 0001-65

XLVIII. A CONTRATADA deverá, na forma da lei, tomar todas as cautelas para proteger seus empregados e prepostos da ocorrência de acidentes de trabalho, inclusive preferencialmente contratando seguro contra esse tipo de sinistro, correndo a sua conta as despesas não cobertas pela respectiva apólice.

XLIX. A CONTRATADA deverá, ainda, responsabilizar-se por todas as providências e obrigações estabelecidas na legislação específica de acidentes do trabalho, quando forem vítimas seus empregados no desempenho dos serviços contratados, ou com estes conexos.

L. O INSTITUTO MUNICIPAL DE PREVIDÊNCIA - IMUP solicitante / Engenharia da Prefeitura Municipal não aceitará ou receberá qualquer serviço com atraso, defeitos ou imperfeições, em desacordo com as especificações e condições constantes do Projeto Básico ou em desconformidade com as normas legais ou técnicas pertinentes ao objeto, cabendo à CONTRATADA efetuar os reparos necessários em prazo a ser determinado, sem direito a indenização, sob pena de aplicação de sanções previstas e/ou rescisão contratual.

LI. Ficará a CONTRATADA obrigada a refazer todos os trabalhos rejeitados pelo INSTITUTO MUNICIPAL DE PREVIDÊNCIA - IMUP, logo após o recebimento da comunicação correspondente, correndo por sua conta exclusiva as despesas decorrentes das referidas demolições e reconstruções.

LII. Todos os materiais a serem empregados nos serviços deverão ser novos e estarem de acordo com as especificações.

LIII. Os serviços somente serão considerados entregues, após o término, por completo, de todos os trabalhos, inclusive a limpeza final, tendo sido efetuada a vistoria pelo INSTITUTO MUNICIPAL DE PREVIDÊNCIA - IMUP.

## **CLÁUSULA SÉTIMA – Das Obrigações das Partes**

### **I. A CONTRATADA obriga-se a:**

1. Executar os serviços conforme especificações deste Termo de Referência e de sua proposta, com a alocação dos empregados necessários ao perfeito cumprimento das cláusulas contratuais, além de fornecer e utilizar os materiais e equipamentos, ferramentas e utensílios necessários, na qualidade e quantidade mínimas especificadas neste Termo de Referência e em sua proposta;

2. Reparar, corrigir, remover ou substituir, às suas expensas, no total ou em parte, no prazo fixado pelo fiscal do contrato, os serviços efetuados em que se verificarem vícios, defeitos ou incorreções resultantes da execução ou dos materiais empregados;

2.1. Responsabilizar-se pelos vícios e danos decorrentes da execução do objeto, de acordo com os artigos 14 e 17 a 27, do Código de Defesa do Consumidor (Lei nº 8.078, de 1990), ficando a Contratante autorizada a descontar da garantia prestada, caso exigida no edital, ou dos pagamentos devidos à Contratada, o valor correspondente aos danos sofridos;

2.1.1. A responsabilidade de que trata o subitem anterior inclui a reparação por todo e qualquer dano causado ao município, devendo, em qualquer caso, a contratada ressarcir imediatamente a Administração em sua integralidade;

2.2. Utilizar empregados habilitados e com conhecimentos básicos dos serviços a serem executados, em conformidade com as normas e determinações em vigor;

2.3. Responsabilizar-se pelo cumprimento das obrigações previstas em Acordo,



**INSTITUTO MUNICIPAL DE PREVIDÊNCIA  
DE SERRA DO RAMALHO**

CNPJ: 02.209.356 0001-65

Convenção, Dissídio Coletivo de Trabalho ou equivalentes das categorias abrangidas pelo contrato, por todas as obrigações trabalhistas, sociais, previdenciárias, tributárias e as demais previstas em legislação específica, cuja inadimplência não transfere a responsabilidade à Contratante;

2.3.1. A Administração Pública não se vincula às disposições contidas em Acordos, Dissídios ou Convenções Coletivas que tratem de pagamento de participação dos trabalhadores nos lucros ou resultados da empresa contratada, de matéria não trabalhista, ou que estabeleçam direitos não previstos em lei, tais como valores ou índices obrigatórios de encargos sociais ou previdenciários, bem como de preços para os insumos relacionados ao exercício da atividade.

2.4. Comunicar ao Fiscal do contrato, no prazo de 24 (vinte e quatro) horas, qualquer ocorrência anormal ou acidente que se verifique no local dos serviços.

2.5. Assegurar aos seus trabalhadores ambiente de trabalho, inclusive equipamentos e instalações, em condições adequadas ao cumprimento das normas de saúde, segurança e bem-estar no trabalho;

2.6. Prestar todo esclarecimento ou informação solicitada pela Contratante ou por seus prepostos, garantindo-lhes o acesso, a qualquer tempo, ao local dos trabalhos, bem como aos documentos relativos à execução do empreendimento.

2.7. Paralisar, por determinação da Contratante, qualquer atividade que não esteja sendo executada de acordo com a boa técnica ou que ponha em risco a segurança de pessoas ou bens de terceiros.

2.8. Promover a guarda, manutenção e vigilância de materiais, ferramentas, e tudo o que for necessário à execução dos serviços, durante a vigência do contrato.

2.9. Promover a organização técnica e administrativa dos serviços, de modo a conduzi-los eficaz e eficientemente, de acordo com os documentos e especificações que integram este Termo de Referência, no prazo determinado.

2.10. Conduzir os trabalhos com estrita observância às normas da legislação pertinente, cumprindo as determinações dos Poderes Públicos, mantendo sempre limpo o local dos serviços e nas melhores condições de segurança, higiene e disciplina.

2.11. Submeter previamente, por escrito, à Contratante, para análise e aprovação, quaisquer mudanças nos métodos executivos que fujam às especificações do memorial descritivo, projetos executivos ou orçamento.

2.12. Não permitir a utilização de qualquer trabalho do menor de dezesseis anos, exceto na condição de aprendiz para os maiores de quatorze anos; nem permitir a utilização do trabalho do menor de dezoito anos em trabalho noturno, perigoso ou insalubre;

2.13. Manter durante toda a vigência do contrato, em compatibilidade com as obrigações assumidas, todas as condições de habilitação e qualificação exigidas na licitação;

2.14. Guardar sigilo sobre todas as informações obtidas em decorrência do cumprimento do contrato;

2.15. Arcar com o ônus decorrente de eventual equívoco no dimensionamento dos quantitativos de sua proposta, inclusive quanto aos custos variáveis decorrentes de fatores futuros e incertos, , devendo complementá-los, caso o previsto inicialmente em sua proposta não seja satisfatório para o atendimento do objeto da licitação.

2.16. Cumprir, além dos postulados legais vigentes de âmbito federal, estadual ou



**INSTITUTO MUNICIPAL DE PREVIDÊNCIA  
DE SERRA DO RAMALHO**

CNPJ: 02.209.356 0001-65

municipal, as normas de segurança da Contratante;

2.17. Prestar os serviços dentro dos parâmetros e rotinas estabelecidos, fornecendo todos os materiais, equipamentos e utensílios em quantidade, qualidade e tecnologia adequadas, com a observância às recomendações aceitas pela boa técnica, normas e legislação;

2.18. Indicar, imediatamente à assinatura do Contrato e sempre que ocorrer alteração, um Preposto com plenos poderes para representá-la, administrativa ou judicialmente, assim como decidir acerca de questões relativas aos serviços, e atender aos chamados do INSTITUTO MUNICIPAL DE PREVIDÊNCIA - IMUP, principalmente em situações de urgência, inclusive nos finais de semana e feriados, por meio de telefonia móvel ou outro meio igualmente eficaz.

2.19. Fornecer números telefônicos ou outros meios igualmente eficazes, para contato do INSTITUTO MUNICIPAL DE PREVIDÊNCIA - IMUP com o Preposto, ainda que fora do horário normal de expediente, sem que isto gere qualquer custo adicional.

2.20. Supervisionar os serviços realizados por sua equipe de trabalho, por meio de um engenheiro civil ou arquiteto urbanista, se inteirando das condições de execução do serviço e promovendo as alterações necessárias, sempre com o acompanhamento do INSTITUTO MUNICIPAL DE PREVIDÊNCIA - IMUP.

2.21. Fornecer todos os materiais, ferramentas e equipamentos necessários à realização dos serviços, conforme especificações constantes do Termo de Referência.

2.22. Fornecer todos os equipamentos de proteção individual (EPI) para os seus empregados e equipamentos de proteção coletiva (EPC) necessários, de acordo com as normas da ABNT e Portaria nº 3.214/78 do Ministério do Trabalho, ou outra norma que vier a substituí-la.

2.23. Executar o Contrato responsabilizando-se pela perfeição técnica dos serviços prestados.

2.24. Transportar os seus empregados, materiais, equipamentos, ferramentas e utensílios, às suas expensas, até o local dos trabalhos.

2.25. Encaminhar ao Setor de Licitações, no prazo de 02 (dois) dias úteis, a contar da assinatura do Contrato, os documentos comprobatórios do registro do contrato de execução da obra, bem como as anotações das responsabilidades técnicas de execução no CREA ou CAU/UF.

2.26. Providenciar Diário de Obras para registro de todas as atividades, ocorrências e demais fatos relativos aos serviços.

2.27. Manter rigoroso controle da jornada de trabalho de seus empregados, respeitando sempre o limite legal, bem como os intervalos interjornada e intrajornada.

2.28. Manter, durante a vigência do Contrato, em compatibilidade com as obrigações assumidas, todas as condições de habilitação e qualificação exigidas na licitação, devendo comunicar o INSTITUTO MUNICIPAL DE PREVIDÊNCIA - IMUP, imediatamente, qualquer alteração que possa comprometer a continuidade da contratação, bem como substituir os documentos com prazo de validade expirado.

2.29. Encaminhar ao INSTITUTO MUNICIPAL DE PREVIDÊNCIA - IMUP, juntamente com a nota fiscal/fatura, os documentos comprobatórios da manutenção das condições de habilitação ou qualificação exigidas na licitação, especialmente cópias das certidões de regularidade junto ao FGTS e à seguridade social, cuja autenticidade será confirmada nos sites dos órgãos emissores pelo gestor/fiscal de contrato da Prefeitura Municipal.





**INSTITUTO MUNICIPAL DE PREVIDÊNCIA  
DE SERRA DO RAMALHO**  
CNPJ: 02.209.356 0001-65

- 2.30. Assumir inteira e total responsabilidade pela execução da obra, pela resistência, estanqueidade e estabilidade de todas as estruturas a executar.
- 2.31. Instalar uma placa de identificação da obra, em local a ser definido pelo INSTITUTO MUNICIPAL DE PREVIDÊNCIA - IMUP, com os dados necessários e na forma da legislação pertinente e conforme previsto no Termo de Referência.
- 2.32. Submeter à aprovação do INSTITUTO MUNICIPAL DE PREVIDÊNCIA - IMUP o(s) nome(s) e o(s) dado(s) demonstrativo(s) da respectiva capacidade técnica do responsável técnico que, porventura, venha a substituir o originalmente indicado.
- 2.33. Quando solicitado, submeter à aprovação do INSTITUTO MUNICIPAL DE PREVIDÊNCIA - IMUP as amostras de todos os materiais a serem empregados nos serviços, antes da sua execução.
- 2.34. Manter em obra todos os projetos executivos, diários de obra e demais documentos pertinentes a execução.
- 2.35. Manter os empregados nos horários predeterminados pela Contratante;
- 2.36. Apresentar os empregados devidamente identificados por meio de crachá;
- 2.37. Apresentar à Contratante, quando for o caso, a relação nominal dos empregados que adentrarão no órgão para a execução do serviço;
- 2.38. Observar os preceitos da legislação sobre a jornada de trabalho, conforme a categoria profissional;
- 2.39. Apresentar, quando solicitado pela Administração, atestado de antecedentes criminais e distribuição cível de toda a mão de obra oferecida para atuar nas instalações do órgão;
- 2.40. Atender às solicitações da Contratante quanto à substituição dos empregados alocados, no prazo fixado pela fiscalização do contrato, nos casos em que ficar constatado descumprimento das obrigações relativas à execução do serviço, conforme descrito neste Termo de Referência;
- 2.41. Instruir seus empregados quanto à necessidade de acatar as Normas Internas da Contratante;
- 2.42. Instruir seus empregados a respeito das atividades a serem desempenhadas, alertando-os a não executarem atividades não abrangidas pelo contrato, devendo a Contratada relatar à Contratante toda e qualquer ocorrência neste sentido, a fim de evitar desvio de função;
- 2.43. Instruir os seus empregados, quanto à prevenção de incêndios nas áreas da Contratante;
- 2.44. Adotar as providências e precauções necessárias, inclusive consulta nos respectivos órgãos, se necessário for, a fim de que não venham a ser danificadas as redes hidrossanitárias, elétricas e de comunicação.
- 2.44.1. Providenciar junto ao CREA e/ou ao CAU-BR as Anotações e Registros de Responsabilidade Técnica referentes ao objeto do contrato e especialidades pertinentes, nos termos das normas pertinentes (Leis ns. 6.496/77 e 12.378/2010);
- 2.45. Obter junto aos órgãos competentes, conforme o caso, as licenças necessárias e demais documentos e autorizações exigíveis, na forma da legislação aplicável;
- 2.46. Elaborar o Diário de Obra, incluindo diariamente, pelo Engenheiro preposto



**INSTITUTO MUNICIPAL DE PREVIDÊNCIA  
DE SERRA DO RAMALHO**  
CNPJ: 02.209.356 0001-65

responsável, as informações sobre o andamento do empreendimento, tais como, número de funcionários, de equipamentos, condições de trabalho, condições meteorológicas, serviços executados, registro de ocorrências e outros fatos relacionados, bem como os comunicados à Fiscalização e situação das atividades em relação ao cronograma previsto.

2.47. Refazer, às suas expensas, os trabalhos executados em desacordo com o estabelecido no instrumento contratual, neste Termo de Referência e seus anexos, bem como substituir aqueles realizados com materiais defeituosos ou com vício de construção, pelo prazo de 05 (cinco) anos, contado da data de emissão do Termo de Recebimento Definitivo.

2.48. Utilizar somente matéria-prima florestal procedente, nos termos do artigo 11 do Decreto nº 5.975, de 2006, de: (a) manejo florestal, realizado por meio de Plano de Manejo Florestal Sustentável - PMFS devidamente aprovado pelo órgão competente do Sistema Nacional do Meio Ambiente - SISNAMA; (b) supressão da vegetação natural, devidamente autorizada pelo órgão competente do Sistema Nacional do Meio Ambiente - SISNAMA; (c) florestas plantadas; e (d) outras fontes de biomassa florestal, definidas em normas específicas do órgão ambiental competente.

2.49. Observar as diretrizes, critérios e procedimentos para a gestão dos resíduos da construção civil estabelecidos na Resolução nº 307, de 05/07/2002, com as alterações posteriores, do Conselho Nacional de Meio Ambiente - CONAMA, conforme artigo 4º, §§ 2º e 3º, da Instrução Normativa SLTI/MP nº 1, de 19/01/2010, nos seguintes termos:

2.49.1. O gerenciamento dos resíduos originários da contratação deverá obedecer às diretrizes técnicas e procedimentos do Programa Municipal de Gerenciamento de Resíduos da Construção Civil, ou do Projeto de Gerenciamento de Resíduos da Construção Civil apresentado ao órgão competente, conforme o caso;

2.49.2. Nos termos dos artigos 3º e 10º da Resolução CONAMA nº 307, de 05/07/2002, a CONTRATADA deverá providenciar a destinação ambientalmente adequada dos resíduos da construção civil originários da contratação, obedecendo, no que couber, aos seguintes procedimentos:

2.49.2.1. resíduos Classe A (reutilizáveis ou recicláveis como agregados): deverão ser reutilizados ou reciclados na forma de agregados, ou encaminhados a aterros de resíduos classe A de reservação de material para usos futuros;

2.49.2.2. resíduos Classe B (recicláveis para outras destinações): deverão ser reutilizados, reciclados ou encaminhados a áreas de armazenamento temporário, sendo dispostos de modo a permitir a sua utilização ou reciclagem futura;

2.49.2.3. resíduos Classe C (para os quais não foram desenvolvidas tecnologias ou aplicações economicamente viáveis que permitam a sua reciclagem/recuperação): deverão ser armazenados, transportados e destinados em conformidade com as normas técnicas específicas;

2.49.2.4. resíduos Classe D (perigosos, contaminados ou prejudiciais à saúde): deverão ser armazenados, transportados, reutilizados e destinados em conformidade com as normas técnicas específicas.

2.49.3. Em nenhuma hipótese a Contratada poderá dispor os resíduos originários da contratação em aterros de resíduos sólidos urbanos, encostas, corpos d'água, lotes vagos e áreas protegidas por Lei, bem como em áreas não licenciadas;

2.50. Responder por qualquer acidente de trabalho na execução dos serviços, por uso



**INSTITUTO MUNICIPAL DE PREVIDÊNCIA  
DE SERRA DO RAMALHO**  
CNPJ: 02.209.356 0001-65

indevido de patentes registradas em nome de terceiros, por danos resultantes de defeitos ou incorreções dos serviços ou dos bens da Contratante, de seus funcionários ou de terceiros, ainda que ocorridos em via pública junto ao serviço de engenharia.

2.51. Realizar, conforme o caso, por meio de laboratórios previamente aprovados pela fiscalização e sob suas custas, os testes, ensaios, exames e provas necessárias ao controle de qualidade dos materiais, serviços e equipamentos a serem aplicados nos trabalhos, conforme procedimento previsto neste Termo de Referência e demais documentos anexos;

2.52. Providenciar, conforme o caso, as ligações definitivas das utilidades previstas no projeto (água, esgoto, gás, energia elétrica, telefone, etc.), bem como atuar junto aos órgãos federais, estaduais e municipais e concessionárias de serviços públicos para a obtenção de licenças e regularização dos serviços e atividades concluídas (ex.: Habite-se, Licença Ambiental de Operação etc.);

## **II - OBRIGAÇÕES DO CONTRATANTE:**

1. Exigir o cumprimento de todas as obrigações assumidas pela Contratada, de acordo com as cláusulas contratuais e os termos de sua proposta;

2. Exercer o acompanhamento e a fiscalização dos serviços, por servidor ou comissão especialmente designada, anotando em registro próprio as falhas detectadas, indicando dia, mês e ano, encaminhando os apontamentos à autoridade competente para as providências cabíveis;

3. Notificar a Contratada por escrito da ocorrência de eventuais imperfeições, falhas ou irregularidades constatadas no curso da execução dos serviços, fixando prazo para a sua correção, certificando-se de que as soluções por ela propostas sejam as mais adequadas;

4. Pagar à Contratada o valor resultante da prestação do serviço, conforme cronograma físico-financeiro;

4.1. Efetuar as retenções tributárias devidas sobre o valor da fatura de serviços da Contratada;

4.2. **Não praticar atos de ingerência na administração da Contratada, tais como:**

4.2.1. exercer o poder de mando sobre os empregados da Contratada, devendo reportar-se somente aos prepostos ou responsáveis por ela indicados, exceto quando o objeto da contratação prever o atendimento direto, tais como nos serviços de recepção e apoio ao usuário;

4.2.2. direcionar a contratação de pessoas para trabalhar nas empresas Contratadas;

4.2.3. promover ou aceitar o desvio de funções dos trabalhadores da Contratada, mediante a utilização destes em atividades distintas daquelas previstas no objeto da contratação e em relação à função específica para a qual o trabalhador foi contratado;

4.2.4. considerar os trabalhadores da Contratada como colaboradores eventuais do próprio órgão ou entidade responsável pela contratação, especialmente para efeito de concessão de diárias e passagens.

4.3. Fornecer por escrito as informações necessárias para o desenvolvimento dos serviços objeto do contrato;

4.4. Realizar avaliações periódicas da qualidade dos serviços, após seu recebimento;

4.5. Cientificar o órgão de representação judicial do Município para adoção das medidas cabíveis quando do descumprimento das obrigações pela Contratada;



**INSTITUTO MUNICIPAL DE PREVIDÊNCIA  
DE SERRA DO RAMALHO**  
CNPJ: 02.209.356 0001-65

4.6. **Exigir da Contratada** que providencie a seguinte documentação como condição indispensável para o recebimento definitivo de objeto.

4.6.1. "as built", elaborado pelo responsável por sua execução;

4.6.2. comprovação das ligações definitivas de energia, água e esgoto;

4.6.3. laudo de vistoria do corpo de bombeiros aprovando o serviço, quando for o caso;

4.6.4. carta "habite-se", emitida pelo INSTITUTO MUNICIPAL DE PREVIDÊNCIA - IMUP;

4.6.5. certidão negativa de débitos previdenciários específica para o registro da obra junto ao Cartório de Registro de Imóveis;

4.6.6. Emitir, por meio do INSTITUTO MUNICIPAL DE PREVIDÊNCIA - IMUP, a Ordem de Serviço.

4.6.7. Prestar as informações e os esclarecimentos que venham a ser solicitados pelos funcionários da CONTRATADA, em relação aos serviços objeto do Contrato.

4.6.8. Fiscalizar e acompanhar os serviços, por meio do INSTITUTO MUNICIPAL DE PREVIDÊNCIA - IMUP, permitida a contratação de terceiros para assisti-la e subsidiá-la de informações pertinentes a essa atribuição, observando o fiel cumprimento das exigências constantes no Termo de Referência, o que não exclui e nem diminui a responsabilidade da CONTRATADA com a execução, fiscalização e supervisão dos serviços por pessoas habilitadas.

#### **CLÁUSULA OITAVA – Do Preço e da Forma de Pagamento**

I. Obedecido ao cronograma físico-financeiro apresentado a licitante vencedora solicitará ao INSTITUTO MUNICIPAL DE PREVIDÊNCIA - IMUP, a medição dos trabalhos executados. Uma vez medidos e aprovados os serviços pela fiscalização, a licitante vencedora apresentará nota fiscal/fatura de serviços para liquidação e pagamento da despesa a ser efetuada pelo Departamento de Contabilidade, mediante ordem bancária creditada em conta corrente, até o 10º(décimo) dia do mês subsequente, contados da apresentação da nota fiscal/fatura, mediante comprovação de sua regularidade fiscal e trabalhista. Mediante autorização expressa da Prefeitura Municipal, poderá haver medições e os respectivos pagamentos em intervalo menor.

II. **O valor total deste Contrato está estimado em R\$\_\_\_\_\_(\_).**

<b>LOTE</b>	<b>Descrição</b>	<b>TIPO</b>	<b>VALOR</b>
1	Contratação de Empresa para Prestação de Serviços de Construção do Centro Administrativo do Instituto Municipal de Previdência - IMUP da Prefeitura Municipal de Serra do Ramalho/Ba	OBRAS	

II. Os pagamentos serão efetuados pela Serviço de Tesouraria do INSTITUTO MUNICIPAL DE PREVIDÊNCIA - IMUP em até o 10º (décimo) dia do mês subsequente, após o recebimento da nota fiscal/fatura, devidamente acompanhada do termo de medição respectivo.

III. Os pagamentos à CONTRATADA somente serão realizados mediante a



**INSTITUTO MUNICIPAL DE PREVIDÊNCIA  
DE SERRA DO RAMALHO**

CNPJ: 02.209.356 0001-65

efetiva prestação dos serviços nas condições estabelecidas, o que será comprovado por meio de atestação de inspeção a ser expedido pelo INSTITUTO MUNICIPAL DE PREVIDÊNCIA - IMUP /Engenharia da Prefeitura Municipal;

IV. A nota fiscal ou fatura deverão ser emitidas pela CONTRATADA em inteira conformidade com as exigências legais e contratuais, especialmente as de natureza fiscal;

V. O INSTITUTO MUNICIPAL DE PREVIDÊNCIA - IMUP solicitante/Engenharia da Prefeitura Municipal ou Contabilidade, identificando qualquer divergência na nota fiscal ou na fatura deverá devolvê-las à CONTRATADA para que sejam feitas as correções necessárias; sendo que o prazo estipulado acima será contado somente a partir da reapresentação do documento, desde que devidamente sanado o vício.

VI. O pagamento devido pelo INSTITUTO MUNICIPAL DE PREVIDÊNCIA - IMUP será efetuado por meio de depósito em conta bancária a ser informada pela CONTRATADA ou, eventualmente, por outra forma, que vier a ser convencionada entre as partes.

VII. Uma vez paga a importância discriminada na nota fiscal/fatura, a CONTRATADA dará ao INSTITUTO MUNICIPAL DE PREVIDÊNCIA - IMUP plena, geral e irrevogável quitação dos valores nela discriminados, para nada mais vir a reclamar ou exigir a qualquer título, tempo ou forma.

VIII. Todo pagamento que vier a ser considerado contratualmente indevido será objeto de ajuste nos pagamentos futuros ou cobrados da CONTRATADA.

IX. O cumprimento do cronograma físico-financeiro aprovado e a atualização dos registros no diário de obras serão conferidos mensalmente, ou em prazo menor, constituindo elementos para averiguação do cumprimento de prazos e para a realização de pagamentos à CONTRATADA, sendo que se o prazo estabelecido não for cumprido e inexistindo justificativa para tanto, a CONTRATADA estará submetida à sanção de multas.

X. Serão emitidos os “Boletins de Medição dos Serviços”, em duas vias, que deverão ser assinados com o “De acordo” do Responsável Técnico, o qual ficará com uma das vias.

XI. O INSTITUTO MUNICIPAL DE PREVIDÊNCIA - IMUP reserva-se o direito de recusar o pagamento se, no ato da atestação, os serviços executados, os materiais fornecidos bem como os serviços não estiverem de acordo com as especificações apresentadas e aceitas.

XII. O INSTITUTO MUNICIPAL DE PREVIDÊNCIA - IMUP poderá deduzir da importância a pagar os valores correspondentes a multas ou indenizações devidas pela CONTRATADA.

XIII. Quando da rescisão contratual, o INSTITUTO MUNICIPAL DE PREVIDÊNCIA - IMUP deverá verificar o pagamento pela CONTRATADA das verbas rescisórias.

XIV. Até que a CONTRATADA comprove o pagamento das verbas rescisórias, fica o INSTITUTO MUNICIPAL DE PREVIDÊNCIA - IMUP, desde já, autorizado a reter os valores referentes à garantia prestada, bem como da(s) fatura(s) correspondente(s) a 1 (um) mês de serviços, podendo utilizá- los para o pagamento direto aos trabalhadores, no caso de a empresa não efetuar os pagamentos no prazo legal.

### **CLÁUSULA NONA – Do Reajuste de Preços**

Poderá ser reajustado o valor dos serviços contratados e não executados, mediante iniciativa da CONTRATADA, desde que observado o interregno mínimo de 1 (um) ano



**INSTITUTO MUNICIPAL DE PREVIDÊNCIA  
DE SERRA DO RAMALHO**  
CNPJ: 02.209.356 0001-65

contado da data de apresentação da proposta, tendo como base a variação do INCC (Índice Nacional de Custo da Construção Civil e Obras Públicas) elaborado pela Fundação Getúlio Vargas – FGV.

Parágrafo único - Os efeitos financeiros do reajuste serão devidos a partir da solicitação da CONTRATADA, precluindo o seu direito após a execução dos serviços.

#### **CLÁUSULA DÉCIMA - Da Dotação Orçamentária**

As despesas decorrentes desta contratação correrão por conta da dotação orçamentária:

<b>UNIDADE</b>	<b>14.01</b>	<b>INSTITUTO MUNICIPAL DE PREVIDÊNCIA - IMUP</b>
ATIVIDADE	3.003	Construção, Reforma, Ampliação e Reequipamento do Instituto de Previdência Social
ATIVIDADE	4.002	Gestão das Ações do Instituto de Previdência Social
ATIVIDADE	4.003	Gestão das Ações de Política do Instituto de Previdência Social
ELEMENTO	33.90.39	Outros Serviços de Terceiros – Pessoa Jurídica
ELEMENTO	44.90.51	Obras e Instalações
ELEMENTO	44.90.52	Equipamento e Material Permanente

#### **CLÁUSULA DÉCIMA PRIMEIRA – Do Prazo de Vigência**

Este Contrato vigorará pelo prazo de **12 (doze) meses** contados da data da sua assinatura, com eficácia legal a partir da publicação do seu extrato.

Parágrafo Primeiro – Nos termos do previsto no art. 111 da Lei Federal nº 14.133/21, o prazo de vigência deste Contrato poderá ser prorrogado por meio de termo aditivo a ser firmado entre as partes.

Parágrafo Segundo – Quando a não conclusão não ocorrer por culpa do contratado, o contratado será constituído em mora e aplicadas as sanções administrativas cabíveis.

#### **CLÁUSULA DÉCIMA SEGUNDA - Da Alteração Contratual**

Este Contrato poderá ser alterado nos casos previstos no art. 124 da Lei Federal nº 14.133/21, desde que haja interesse do INSTITUTO MUNICIPAL DE PREVIDÊNCIA - IMUP, com a apresentação das devidas e adequadas justificativas.

#### **CLÁUSULA DÉCIMA TERCEIRA – Da Rescisão Contratual**

O presente Contrato poderá ser rescindido:

I. Por ato unilateral e escrito do INSTITUTO MUNICIPAL DE PREVIDÊNCIA - IMUP, nos casos enumerados nos incisos I a IX do art. 137, da Lei Federal nº 14.133/21.

II. A pedido da Contratada, nos casos enumerados no § 2º do artigo 137 da referida Lei.

§1º - Os casos de rescisão contratual deverão ser formalmente motivados, assegurada a observância dos princípios do contraditório e da ampla defesa.

§2º - Ocorrendo a rescisão deste Contrato e não sendo devida nenhuma indenização, reparação ou restituição por parte da CONTRATADA, o INSTITUTO MUNICIPAL DE PREVIDÊNCIA - IMUP responderá pelo preço dos serviços estipulado na Cláusula Oitava, devido em face dos trabalhos efetivamente executados pela CONTRATADA, ou dos produtos entregues, até a data da rescisão e demais obrigações contidas no Art. 138, § 2º da Lei Federal nº 14.133/21.



**INSTITUTO MUNICIPAL DE PREVIDÊNCIA  
DE SERRA DO RAMALHO**  
CNPJ: 02.209.356 0001-65

#### **CLÁUSULA DÉCIMA QUARTA - Da Garantia Contratual**

Como garantia à execução deste Contrato, a CONTRATADA deverá optar por uma das modalidades de **garantia** previstas no art. 96 da Lei Federal nº 14.133/21, correspondente a **5% (cinco por cento) do valor do Contrato, o que equivale a R\$\_(\_\_\_\_)**.

§1º – A Contratada, para fins de assinatura desse contrato, deverá apresentar a Prefeitura Municipal o documento comprobatório da garantia prestada, conforme estabelecido no art. 96, § 3º da Lei Federal nº 14.133/21, sob pena de aplicação de sanção, inclusive multa e/ou rescisão contratual.

§2º – O valor da garantia responderá pelo inadimplemento das obrigações contratuais, obrigações trabalhistas, indenizações o INSTITUTO MUNICIPAL DE PREVIDÊNCIA - IMUP e a terceiros, e por todas as multas impostas à CONTRATADA, sem que isso inviabilize a aplicação de multas em valor superior ao da garantia prestada.

§3º - Na hipótese de majoração do valor deste Contrato, a CONTRATADA fica obrigada a complementar ou substituir a garantia prestada.

§4º - Se o valor da garantia de execução for utilizado para o pagamento de qualquer obrigação, a CONTRATADA obriga-se a restabelecer o seu valor real, no prazo máximo de 72 (setenta e duas) horas, a contar da data em que for comunicada pelo **C o n s ó r c i o**.

§5º - A garantia prestada deverá abranger toda a vigência do Contrato, quando será liberada ou restituída, nos termos da lei e em observância às demais disposições contratuais.

§6º - A não comprovação, até o término do Contrato, do cumprimento de todas as obrigações legais e contratuais, bem como do pagamento aos empregados das verbas rescisórias devidas, autoriza o INSTITUTO MUNICIPAL DE PREVIDÊNCIA - IMUP a acionar a garantia prestada.

§7º - A devolução da garantia não exime a CONTRATADA das responsabilidades administrativa, civil e penal, oriundas da execução do objeto do presente Contrato.

§8º - O valor da garantia poderá ser utilizado para o pagamento de obrigações trabalhistas, previdenciárias e fundiárias, caso a CONTRATADA não comprove a quitação dos mencionados encargos.

#### **CLÁUSULA DÉCIMA QUINTA - Das Sanções**

A contratada será responsabilizada administrativamente em caso de cometer as infrações elencadas no Art. 155, incisos de I a XII da Lei Federal nº 14.133/21 e ficará sujeita às penalidades de advertência, multa, suspensão temporária de participação em licitação e impedimento de contratar com a Administração e/ou declaração de inidoneidade para licitar ou contratar com a Administração Pública, de acordo com o previsto no artigos 156 do mesmo diploma legal, sem prejuízo das responsabilidades civil e penal cabíveis, garantindo-se a observância dos princípios do contraditório e da ampla defesa.

§1º - Ficam estabelecidos os seguintes percentuais de multas, aplicáveis quando do descumprimento contratual:

I. 0,3% (zero vírgula três por cento) por dia de atraso na execução do objeto, ou por dia de atraso no cumprimento de obrigação contratual ou legal, inclusive o descumprimento dos prazos determinados no cronograma físico-financeiro aprovado, até o 30º (trigésimo) dia, calculados sobre o valor do Contrato, por ocorrência.



**INSTITUTO MUNICIPAL DE PREVIDÊNCIA  
DE SERRA DO RAMALHO**  
CNPJ: 02.209.356 0001-65

II. No caso de atraso superior a 30 (trinta) dias na execução do objeto ou no cumprimento de obrigação contratual ou legal, inclusive o descumprimento dos prazos determinados no cronograma físico-financeiro aprovado, será aplicada uma multa de até 10% (dez por cento) sobre o valor do Contrato, com a possível rescisão contratual.

I. Na hipótese da CONTRATADA, injustificadamente, desistir do Contrato ou der causa a sua rescisão, bem como nos demais casos de descumprimento contratual, será aplicada uma multa de até 20% (vinte por cento) sobre o valor do Contrato;

II. A CONTRATADA incorre na sanção acima na hipótese de preenchida a “Declaração de Não Visita Técnica”, descumprir as obrigações contratuais em razão do desconhecimento do objeto licitado.

§2º – O valor das multas aplicadas, após regular processo administrativo, será descontado dos pagamentos devidos pelo INSTITUTO MUNICIPAL DE PREVIDÊNCIA - IMUP. Se os valores não forem suficientes, a diferença será descontada da garantia prestada ou deverá ser recolhida pela CONTRATADA no prazo máximo de 3 (três) dias úteis, a contar da aplicação da sanção.

§3º - As sanções previstas, em face da gravidade da infração, poderão ser aplicadas cumulativamente, após regular processo administrativo em que se garantirá a observância dos princípios do contraditório e da ampla defesa.

#### **CLÁUSULA DÉCIMA SEXTA – Do Pagamento de Multas e Penalidades**

Fica desde já ajustado que todo e qualquer valor que vier a ser imputado pelo INSTITUTO MUNICIPAL DE PREVIDÊNCIA - IMUP à CONTRATADA, a título de multa ou penalidade, reveste-se das características de liquidez e certeza, para efeitos de execução judicial, nos termos do art. 586 do CPC. Reveste-se das mesmas características qualquer obrigação definida neste Contrato como de responsabilidade da CONTRATADA e que, por eventual determinação judicial ou administrativa, venha a ser paga pelo INSTITUTO MUNICIPAL DE PREVIDÊNCIA - IMUP.

§1º - Para assegurar o cumprimento de obrigações definidas neste Contrato como de responsabilidade da CONTRATADA, o INSTITUTO MUNICIPAL DE PREVIDÊNCIA - IMUP poderá reter parcelas de pagamentos contratuais ou eventuais créditos de sua titularidade, mediante simples comunicação escrita à CONTRATADA, bem como executar a garantia prestada ou interpor medida judicial cabível.

§2º - As multas e penalidades previstas neste Contrato não têm caráter compensatório, sendo que o seu pagamento não exime a CONTRATADA da responsabilidade pela reparação de eventuais danos, perdas ou prejuízos causados ao INSTITUTO MUNICIPAL DE PREVIDÊNCIA - IMUP por atos comissivos ou omissivos de sua responsabilidade.

#### **CLÁUSULA DÉCIMA SÉTIMA – Da Vinculação Contratual**

Este Contrato está vinculado de forma total e plena ao Processo Administrativo nº 020/2025, Concorrência nº 001/2025 que lhe deu causa, bem como aos seus anexos.

#### **CLÁUSULA DÉCIMA OITAVA - Da Publicação**

O extrato deste Contrato será publicado no Portal Nacional de Compras Públicas, site oficial da Prefeitura Municipal.

#### **CLÁUSULA DÉCIMA NONA - Do Foro**

As partes elegem o foro da Comarca de Bom Jesus da Lapa - BA, Estado da Bahia,





**INSTITUTO MUNICIPAL DE PREVIDÊNCIA  
DE SERRA DO RAMALHO**  
CNPJ: 02.209.356 0001-65

para dirimir eventuais conflitos de interesses decorrentes do presente Contrato, valendo esta cláusula como renúncia expressa a qualquer outro foro, por mais privilegiado que seja ou venha a ser.

E, por estarem de inteiro e comum acordo, as partes assinam o presente Contrato em 02 (duas) vias de igual teor e forma, juntamente com 02 (duas) testemunhas.

Serra do Ramalho – BA, \_\_\_\_\_ de \_\_\_\_\_ de 2025

\_\_\_\_\_  
**PREFEIRURA MUNICIPAL DE SERRA DO RAMALHO – BA  
CONTRATANTE**

\_\_\_\_\_  
RAZÃO SOCIAL  
Responsável  
**CONTRATADO**

\_\_\_\_\_  
Testemunha  
RG:

\_\_\_\_\_  
Testemunha  
RG:



**INSTITUTO MUNICIPAL DE PREVIDÊNCIA  
DE SERRA DO RAMALHO**  
CNPJ: 02.209.356 0001-65

**ANEXO XI  
ARQUIVO CONTENDO DOCUMENTAÇÃO TÉCNICA EM FORMATO DIGITAL  
PASTA TÉCNICA**

Cópia das pranchas de desenhos e detalhamentos, Memoriais Descritivos; Cronograma Físico-Financeiro, Planilhas e BDI elaboradas pelo INSTITUTO MUNICIPAL DE PREVIDÊNCIA - IMUP, projeto básico/executivo, e ainda os modelos em branco para facilitar o preenchimento por parte do licitante, sendo planilhas de quantitativos e valor unitários valor global e cronograma físico financeiro, que podem ser obtidos diretamente com a Comissão Permanente de Licitações, no endereço constante do preâmbulo deste Edital, mediante apresentação de CD virgem ou pen drive para efetuar a cópia dos documentos supracitados.



**INSTITUTO MUNICIPAL DE PREVIDÊNCIA  
DE SERRA DO RAMALHO**  
CNPJ: 02.209.356 0001-65

## **ANEXO XV – DECLARAÇÃO DE AUSÊNCIA DE VÍNCULOS**

**PROCESSO ADMINISTRATIVO Nº 020/2025**

**CONCORRÊNCIA Nº 001/2025**

OBJETO: Contratação de Empresa para Prestação de Serviços de Construção do Centro Administrativo do Instituto Municipal de Previdência - IMUP da Prefeitura Municipal de Serra do Ramalho/Ba, conforme especificado no Estudo Técnico Preliminar, Projeto Básico, detalhado nos memoriais descritivos, planilhas orçamentárias, cronogramas físico-financeiros, projetos arquitetônicos, conforme condições estabelecidas neste edital e seus anexos, em atendimento a solicitação do INSTITUTO MUNICIPAL DE PREVIDÊNCIA - IMUP de Serra do Ramalho – BA.

### **DECLARAÇÃO**

A empresa.....(.....qualificar.....), sediada à....., através do seu signatário/representante legal.....(.....qualificar.....), nacionalidade, estado civil, residente e domiciliado na..... abaixo assinado, **“DECLARA,” sob as penas da Lei, que seus sócios, não possuem em qualquer vínculo (como relação de parentesco em até o segundo grau, com os agentes políticos do INSTITUTO MUNICIPAL DE PREVIDÊNCIA - IMUP de Serra do Ramalho – BA, em conformidade ao exigido no capítulo VI (condições de participação) deste instrumento.**

Pôr ser a expressão da verdade firmo a presente declaração em uma via e para um só efeito.

Serra do Ramalho – BA,.....de .....de 2025.

---

Assinatura do representante legal

RG:



**INSTITUTO MUNICIPAL DE PREVIDÊNCIA  
DE SERRA DO RAMALHO**  
CNPJ: 02.209.356 0001-65

**ANEXO XVI – DECLARAÇÃO DE CUMPRIMENTO DO DISPOSTO NO ART. 429 DO  
DECRETO-LEI Nº. 5.452/1943 – CONSOLIDAÇÃO DAS LEIS DO TRABALHO – CLT.**

**PROCESSO ADMINISTRATIVO Nº 020/2025  
CONCORRÊNCIA Nº 001/2025**

OBJETO: : Contratação de Empresa para Prestação de Serviços de Construção do Centro Administrativo do Instituto Municipal de Previdência - IMUP da Prefeitura Municipal de Serra do Ramalho/Ba, conforme especificado no Estudo Técnico Preliminar, Projeto Básico, detalhado nos memoriais descritivos, planilhas orçamentárias, cronogramas físico-financeiros, projetos arquitetônicos, conforme condições estabelecidas neste edital e seus anexos, em atendimento a solicitação do INSTITUTO MUNICIPAL DE PREVIDÊNCIA - IMUP de Serra do Ramalho – BA.

**DECLARAÇÃO**

Declaro para os devidos fins de direito e, sob as penas da lei, que a empresa  
....., CNPJ nº ....., sediada na  
....., nº....., Bairro  
....., cidade de ....., **cumpre as regras** do art. 429 do  
Decreto-Lei Nº 5.452/1943 (Consolidação das Leis do Trabalho – CLT).

“Art. 429. Os estabelecimentos de qualquer natureza são obrigados a empregar e matricular nos cursos dos Serviços Nacionais de Aprendizagem número de aprendizes equivalente a cinco por cento, no mínimo, e quinze por cento, no máximo, dos trabalhadores existentes em cada estabelecimento, **cuja função demandem formação profissional.**”

Pôr ser a expressão da verdade firmo a presente declaração em uma via e para um só efeito.

Serra do Ramalho – BA,.....de .....de 2025.

---

Assinatura do representante legal  
RG:



**INSTITUTO MUNICIPAL DE PREVIDÊNCIA  
DE SERRA DO RAMALHO**  
CNPJ: 02.209.356 0001-65

**ANEXO XVII**  
**DECLARAÇÃO DE QUE NÃO TEM EM SEUS QUADROS FUNCIONAIS  
EMPREGADOS CUJAS ATRIBUIÇÕES EXIJAM FORMAÇÃO PROFISSIONAL.**

**PROCESSO ADMINISTRATIVO Nº 020/2025**

**CONCORRÊNCIA Nº 001/2025**

OBJETO: Contratação de Empresa para Prestação de Serviços de Construção do Centro Administrativo do Instituto Municipal de Previdência - IMUP da Prefeitura Municipal de Serra do Ramalho/Ba, conforme especificado no Estudo Técnico Preliminar, Projeto Básico, detalhado nos memoriais descritivos, planilhas orçamentárias, cronogramas físico-financeiros, projetos arquitetônicos, conforme condições estabelecidas neste edital e seus anexos, em atendimento a solicitação do INSTITUTO MUNICIPAL DE PREVIDÊNCIA - IMUP de Serra do Ramalho – BA.

**DECLARAÇÃO**

Declaro para os devidos fins de direito e, sob as penas da lei, de modo especial o Decreto- Lei Nº 5.452/1943 - Consolidação das Leis do Trabalho, que a empresa ..... CNPJ nº ....., sediada na

nº....., Bairro ....., cidade de ....., não tem em seus quadros funcionais empregados cujas atribuições exijam formação profissional, nos moldes do previsto no do art. 429 do Decreto-Lei Nº 5.452/1943 (Consolidação das Leis do Trabalho – CLT).

Pôr ser a expressão da verdade firmo a presente declaração em uma via e para um só efeito.

Serra do Ramalho – BA,.....de .....de 2025.

---

Assinatura do representante legal

RG:



**INSTITUTO MUNICIPAL DE PREVIDÊNCIA  
DE SERRA DO RAMALHO**  
CNPJ: 02.209.356 0001-65

**ANEXO XVIII  
DECLARAÇÃO DE SUJEIÇÃO ÀS CONDIÇÕES ESTABELECIDAS NO EDITAL E  
DE INEXISTÊNCIA DE FATOS SUPERVENIENTES IMPEDITIVOS DA  
HABILITAÇÃO.**

**PROCESSO ADMINISTRATIVO Nº 020/2025**

**CONCORRÊNCIA Nº 001/2025**

AO  
INSTITUTO MUNICIPAL DE PREVIDÊNCIA - IMUP

Ao Agente de Contratação e Equipe De Apoio.

\_\_\_\_\_, portador do RG\_\_\_, abaixo assinado, na qualidade de responsável legal da proponente,\_\_\_\_\_, CNPJ \_\_\_\_\_, DECLARA expressamente que se sujeita às condições estabelecidas no edital acima citado e que acatará integralmente qualquer decisão que venha a ser tomada pelo órgão licitante quanto à qualificação apenas das proponentes que tenham atendido às condições estabelecidas no edital e que demonstrem integral capacidade de executar o fornecimento do bem previsto.

DECLARA, ainda, para todos os fins de direito, a inexistência de fatos supervenientes impeditivos da habilitação ou que comprometa a idoneidade da proponente.

Pôr ser a expressão da verdade firmo a presente declaração em uma via e para um só efeito.

Serra do Ramalho – BA,.....de .....de 2025.

---

Assinatura do representante legal  
RG:



**INSTITUTO MUNICIPAL DE PREVIDÊNCIA  
DE SERRA DO RAMALHO**  
CNPJ: 02.209.356 0001-65

## **ANEXO XIX**

### **DECLARAÇÃO DO PORTE DA EMPRESA (MICROEMPRESA OU EMPRESA DE PEQUENO PORTE)**

**PROCESSO ADMINISTRATIVO Nº 020/2025**

**CONCORRÊNCIA Nº 001/2025**

\_\_\_\_\_ [nome da empresa], situada à \_\_\_\_\_, inscrita no CNPJ nº \_\_\_\_\_, neste ato representada pelo \_\_\_\_\_, representante legal, portador da carteira de identidade nº \_\_\_\_\_, inscrito no CPF nº \_\_\_\_\_,

\_\_\_\_\_, **DECLARA**, sob as penalidades da lei, que se enquadra como microempresa ou empresa de pequeno porte, nos termos do art. 3º da lei complementar nº 123 de 14 de dezembro de 2006, estando apta a fruir os benefícios e vantagens legalmente instituídas por não se enquadrar em nenhuma das vedações legais impostas pelo § 4º do art. 3º da lei complementar nº 123 de 14 de dezembro de 2006 e pelo artigo 4º da lei nº 14.133/2021.

observações:

- esta declaração poderá ser preenchida somente pela licitante enquadrada como ME ou EPP, nos termos da LC nº 123, de 14 de dezembro de 2006;
- a não apresentação desta declaração será interpretada como não enquadramento da licitante como me ou epp, nos termos da lc nº 123/2006, ou a opção pela não utilização do direito de tratamento diferenciado.

Pôr ser a expressão da verdade firmo a presente declaração em uma via e para um só efeito.

Serra do Ramalho – BA, ..... de ..... de 2025.

---

Assinatura do representante legal

RG:



**INSTITUTO MUNICIPAL DE PREVIDÊNCIA  
DE SERRA DO RAMALHO**  
CNPJ: 02.209.356 0001-65

**ANEXO XX  
DECLARAÇÃO DE IDONEIDADE**

**PROCESSO ADMINISTRATIVO Nº 020/2025**

**CONCORRÊNCIA Nº 001/2025**

AO  
**INSTITUTO MUNICIPAL DE PREVIDÊNCIA - IMUP**

Ao Agente de Contratação e Equipe de Apoio.

A empresa ....., inscrita no CNPJ nº ....., por intermédio de seu representante legal o Sr. ...., portador da carteira de identidade nº..... e do CPF nº ....., DECLARA não ter recebido do Município de Serra do Ramalho – BA ou de qualquer outra entidade da Administração Direta ou Indireta, em âmbito Federal, Estadual e Municipal, suspensão temporária de participação em licitação e ou impedimento de contratar com a administração, assim como não ter recebido declaração de inidoneidade para licitar e ou contratar com a administração Federal, Estadual e Municipal.

Pôr ser a expressão da verdade firmo a presente declaração em uma via e para um só efeito.

Serra do Ramalho – BA,.....de .....de 2025.

---

Assinatura do representante legal  
RG:





**INSTITUTO MUNICIPAL DE PREVIDÊNCIA  
DE SERRA DO RAMALHO**  
CNPJ: 02.209.356 0001-65

**ANEXO XXI  
DECLARAÇÃO DE CUMPRIMENTO DOS REQUISITOS DE HABILITAÇÃO**

**PROCESSO ADMINISTRATIVO Nº 020/2025**

**CONCORRÊNCIA Nº 001/2025**

A .....(razão social da empresa), inscrita no  
CNPJ  
nº....., localizada à ....., DECLARA, em  
conformidade  
com a lei nº 14.133/2021, que cumpre todos os requisitos para habilitação para este  
certame licitatório no **INSTITUTO MUNICIPAL DE PREVIDÊNCIA - IMUP – Concorrência  
Eletrônica nº 001/2025.**

**Declaro ainda que tenho ciência e concordo com os termos aduzidos na MATRIZ DE  
RISCOS DISPONIBILIZADA, bem como que a mesma será parte integrante do  
contrato administrativo originário do presente processo licitatório, nos moldes da  
legislação aplicável à espécie.**

Pôr ser a expressão da verdade firmo a presente declaração em uma via e para um só  
efeito.

Serra do Ramalho – BA,.....de .....de 2025.

---

Assinatura do representante legal  
RG:

Planilha Orçamentária Sintética Com Valor do Material e da Mão de Obra

Item	Código	Banco	Descrição	Und	Quant.	Valor Unit	Valor Unit com BDI			Total			Peso (%)
							M. O.	MAT.	Total	M. O.	MAT.	Total	
<b>1</b>			<b>SERVIÇO PRELIMINAR</b>									<b>33.774,85</b>	<b>3,49 %</b>
1.1	012058	SBC	ALUGUEL MENSAL CONTAINER-ALMOXARIFADO-6,0x2,4m	MES	5	1.499,00	0,00	1.873,75	1.873,75	0,00	9.368,75	9.368,75	0,97 %
1.2	103689	SINAPI	FORNECIMENTO E INSTALAÇÃO DE PLACA DE OBRA COM CHAPA GALVANIZADA E ESTRUTURA DE MADEIRA. AF_03/2022_PS	m²	6	439,64	32,47	517,08	549,55	194,82	3.102,48	3.297,30	0,34 %
1.3	90777	SINAPI	ENGENHEIRO CIVIL DE OBRA JUNIOR COM ENCARGOS COMPLEMENTARES	H	160	105,55	129,27	2,66	131,93	20.683,20	425,60	21.108,80	2,18 %
<b>2</b>			<b>ESTRUTURAL</b>									<b>407.913,63</b>	<b>42,11 %</b>
<b>2.1</b>			<b>ESTACA ESCAVADA</b>									<b>14.125,98</b>	<b>1,46 %</b>
2.1.1	031134	SBC	ACO CA-50 10,0mm P/ARMACAO DE ESTACAS E TUBULOES CORTE/DOBRA	KG	9,31	13,23	3,89	12,64	16,53	36,22	117,67	153,89	0,02 %
2.1.2	031237	SBC	ACO CA-60 5,0mm P/ARMACAO DE ESTACAS E TUBULOES CORTE/DOBRA	KG	38,82	13,61	4,37	12,64	17,01	169,64	490,68	660,32	0,07 %
2.1.3	031252	SBC	CONCRETO USINADO 25MPA PARA ESTACAS E TUBULOES LANC. MANUAL	m³	9,07	744,27	189,06	741,27	930,33	1.714,77	6.723,32	8.438,09	0,87 %
2.1.4	031441	SBC	PERFURACAO DE TUBULO EM TERRA SOLIDA-ESTACAS DIAMETRO 250mm	M	168	23,21	3,97	25,04	29,01	666,96	4.206,72	4.873,68	0,50 %
<b>2.2</b>			<b>BLOCOS DE COROAMENTO</b>									<b>21.854,01</b>	<b>2,26 %</b>
2.2.1	030904	SBC	ACO CA-50 8mm P/SAPATAS E BLOCOS CORTE/DOBRA EM FORMA	KG	265,4	13,91	4,00	13,38	17,38	1.061,60	3.551,05	4.612,65	0,48 %
2.2.2	030461	SBC	CONCRETO USINADO 25MPA P/ FUNDACOES LANCAMENTO MECANICO	m³	6,15	804,23	169,99	835,29	1.005,28	1.045,44	5.137,03	6.182,47	0,64 %
2.2.3	030198	SBC	FORMA COMP. PLASTIFIC.17MM-SAPATAS/BLOCOS SEM REAPROVEITAM.	m²	46,2	191,50	84,61	154,76	239,37	3.908,98	7.149,91	11.058,89	1,14 %
<b>2.3</b>			<b>ESCAVAÇÃO E ATERRO</b>									<b>7.732,44</b>	<b>0,80 %</b>
2.3.1	96522	SINAPI	ESCAVAÇÃO MANUAL PARA BLOCO DE COROAMENTO OU SAPATA (SEM ESCAVAÇÃO PARA COLOCAÇÃO DE FÓRMAS). AF_01/2024	m³	32,256	142,94	111,93	66,74	178,67	3.610,41	2.152,76	5.763,17	0,59 %
2.3.2	93382	SINAPI	REATERRO MANUAL DE VALAS, COM COMPACTADOR DE SOLOS DE PERCUSSÃO. AF_08/2023	m³	58,557	26,91	19,03	14,60	33,63	1.114,34	854,93	1.969,27	0,20 %
<b>2.4</b>			<b>FORMAS</b>									<b>103.448,22</b>	<b>10,68 %</b>
2.4.1	040465	SBC	LAJE PRE-FABRIC PAINEL TRELICADO H=12CM CON.S.30MPA+TELAQ283	m²	205,56	316,25	71,76	323,55	395,31	14.750,99	66.508,93	81.259,92	8,39 %
2.4.2	040471	SBC	LAJE PRE-FABRIC PAINEL TRELICADO H=16CM CON.S.30MPA+TELAQ283	m²	27,92	395,92	87,38	407,52	494,90	2.439,65	11.377,95	13.817,60	1,43 %
2.4.3	00011615	SINAPI	POLIESTIRENO EXPANDIDO/EPS (ISOPOR), TIPO 2F, PLACA, ISOLAMENTO TERMOACUSTICO, E = 10 MM, 1000 X 500 MM	M²	1370	4,89	0,00	6,11	6,11	0,00	8.370,70	8.370,70	0,86 %
<b>2.5</b>			<b>ARRANQUES</b>									<b>1.860,36</b>	<b>0,19 %</b>
2.5.1	040311	SBC	ACO CA-50 10,0mm PARA PILAR - CORTE/DOBRA/COLOCACAO EM FORMA	KG	96,9	12,39	2,89	12,59	15,48	280,04	1.219,97	1.500,01	0,15 %
2.5.2	040180	SBC	ACO CA-60 05,0mm PARA PILAR - CORTE/DOBRA/COLOCACAO EM FORMA	KG	21,8	13,23	3,86	12,67	16,53	84,15	276,20	360,35	0,04 %
<b>2.6</b>			<b>PILARES</b>									<b>42.289,56</b>	<b>4,37 %</b>
2.6.1	040311	SBC	ACO CA-50 10,0mm PARA PILAR - CORTE/DOBRA/COLOCACAO EM FORMA	KG	446,2	12,39	2,89	12,59	15,48	1.289,52	5.617,65	6.907,17	0,71 %
2.6.2	040180	SBC	ACO CA-60 05,0mm PARA PILAR - CORTE/DOBRA/COLOCACAO EM FORMA	KG	205	13,23	3,86	12,67	16,53	791,30	2.597,35	3.388,65	0,35 %
2.6.3	102482	SINAPI	CONCRETO FCK = 25MPA, TRAÇO 1:2:2,5 (EM MASSA SECA DE CIMENTO/ AREIA MÉDIA/ SEIXO ROLADO) - PREPARO MECÂNICO COM BETONEIRA 600 L. AF_05/2021	m³	5,84	711,82	73,60	816,17	889,77	429,82	4.766,43	5.196,25	0,54 %
2.6.4	92263	SINAPI	FABRICAÇÃO DE FÓRMA PARA PILARES E ESTRUTURAS SIMILARES, EM CHAPA DE MADEIRA COMPENSADA RESINADA, E = 17 MM. AF_09/2020	m²	133,68	160,37	44,20	156,26	200,46	5.908,66	20.888,83	26.797,49	2,77 %
<b>2.7</b>			<b>VIGAS</b>									<b>64.581,54</b>	<b>6,67 %</b>
2.7.1	030093	SBC	ACO CA-50 6,3mm P/CINTAS/VIGAS/BALDRAME CORTE/DOBRA EM FORMA	KG	8,7	14,92	4,00	14,65	18,65	34,80	127,45	162,25	0,02 %
2.7.2	030091	SBC	ACO CA-50 8,0mm P/CINTAS/VIGAS/BALDRAME CORTE/DOBRA EM FORMA	KG	654,1	13,89	4,00	13,36	17,36	2.616,40	8.738,77	11.355,17	1,17 %
2.7.3	030903	SBC	ACO CA-50 10,0mmP/CINTAS/VIGAS/BALDRAME CORTE/DOBRA EM FORMA	KG	119	13,27	4,00	12,58	16,58	476,00	1.497,02	1.973,02	0,20 %
2.7.4	030902	SBC	ACO CA-50 12,5mmP/CINTAS/VIGAS/BALDRAME CORTE/DOBRA EM FORMA	KG	32,5	12,74	3,38	12,54	15,92	109,85	407,55	517,40	0,05 %
2.7.5	030906	SBC	ACO CA-60 5,0mm P/CINTAS/VIGAS/BALDRAME CORTE/DOBRA EM FORMA	KG	305,3	13,79	4,63	12,60	17,23	1.413,54	3.846,77	5.260,31	0,54 %
2.7.6	040623	SBC	CONCRETO USINADO 25MPA PARA ESTRUTURA LANCAMENTO MANUAL	m³	12,55	789,58	246,77	740,20	986,97	3.096,96	9.289,51	12.386,47	1,28 %
2.7.7	030468	SBC	FORMA COMP. PLASTIFIC.17MM-CINTAS/VIGAS/BALDRAME REAPROV. 2X	m²	205,57	109,81	63,62	73,64	137,26	13.078,36	15.138,17	28.216,53	2,91 %
2.7.8	103670	SINAPI	LANÇAMENTO COM USO DE BALDES, ADENSAMENTO E ACABAMENTO DE CONCRETO EM ESTRUTURAS. AF_02/2022	m³	12,55	300,27	238,85	136,48	375,33	2.997,57	1.712,82	4.710,39	0,49 %
<b>2.8</b>			<b>IMPERMEABILIZAÇÃO</b>									<b>6.655,82</b>	<b>0,69 %</b>
2.8.1	98557	SINAPI	IMPERMEABILIZAÇÃO DE SUPERFÍCIE COM EMULSÃO ASFÁLTICA, 2 DEMÃOS. AF_09/2023	m²	117,18	45,44	13,50	43,30	56,80	1.581,93	5.073,89	6.655,82	0,69 %
<b>2.9</b>			<b>LAJE</b>									<b>22.286,47</b>	<b>2,30 %</b>
2.9.1	040310	SBC	ACO CA-50 6,3mm PARA LAJE - CORTE/DOBRA/COLOCACAO EM FORMA	KG	12,8	14,73	3,62	14,79	18,41	46,34	189,30	235,64	0,02 %
2.9.2	040206	SBC	ACO CA-50 8,0mm PARA LAJE - CORTE/DOBRA/COLOCACAO EM FORMA	KG	23,6	13,15	3,05	13,38	16,43	71,98	315,76	387,74	0,04 %
2.9.3	040169	SBC	ACO CA-50 10,0mm PARA LAJE - CORTE/DOBRA/COLOCACAO EM FORMA	KG	288,3	12,49	3,05	12,56	15,61	879,32	3.621,05	4.500,36	0,46 %
2.9.4	040163	SBC	ACO CA-60 05,0mm PARA LAJE - CORTE/DOBRA/COLOCACAO EM FORMA	KG	108,4	13,62	4,37	12,65	17,02	473,71	1.371,25	1.844,96	0,19 %
2.9.5	040623	SBC	CONCRETO USINADO 25MPA PARA ESTRUTURA LANCAMENTO MANUAL	m³	15,52	789,58	246,77	740,20	986,97	3.829,87	11.487,90	15.317,77	1,58 %
<b>2.10</b>			<b>ALVENARIA</b>									<b>78.496,69</b>	<b>8,10 %</b>
2.10.1	103351	SINAPI	ALVENARIA DE VEDAÇÃO DE BLOCOS CERÂMICOS FURADOS NA HORIZONTAL DE 90X19 CM (ESPESURA 9 CM) E ARGAMASSA DE ASSENTAMENTO COM PREPARO MANUAL. AF_12/2021	m²	227,89	175,80	102,50	117,25	219,75	23.358,73	26.720,10	50.078,82	5,17 %
2.10.2	87905	SINAPI	CHAPISCO APLICADO EM ALVENARIA (COM PRESENÇA DE VÃOS) E ESTRUTURAS DE CONCRETO DE FACHADA, COM COLHER DE PEDREIRO. ARGAMASSA TRAÇO 1:3 COM PREPARO EM BETONEIRA 400L. AF_10/2022	m²	455,78	8,46	5,76	4,81	10,57	2.625,29	2.192,30	4.817,59	0,50 %
2.10.3	87529	SINAPI	MASSA ÚNICA, EM ARGAMASSA TRAÇO 1:2:8, PREPARO MECÂNICO, APLICADA MANUALMENTE EM PAREDES INTERNAS DE AMBIENTES COM ÁREA ENTRE 5M² E 10M², E = 17,5MM, COM TALISCAS. AF_03/2024	m²	455,78	41,43	20,21	31,57	51,78	9.211,31	14.388,97	23.600,28	2,44 %
<b>2.11</b>			<b>MURO</b>									<b>44.582,54</b>	<b>4,60 %</b>

2.11.1	87905	SINAPI	CHAPISCO APLICADO EM ALVENARIA (COM PRESEÇA DE VÃOS) E ESTRUTURAS DE CONCRETO DE FACHADA, COM COLHER DE PEDREIRO. ARGAMASSA TRAÇO 1:3 COM PREPARO EM BETONEIRA 400L. AF_10/2022	m²	148,77	8,46	5,76	4,81	10,57	856,92	715,57	1.572,49	0,16
2.11.2	87529	SINAPI	MASSA ÚNICA, EM ARGAMASSA TRAÇO 1:2,8. PREPARO MECÂNICO, APLICADA MANUALMENTE EM PAREDES INTERNAS DE AMBIENTES COM ÁREA ENTRE 5M² E 10M², E = 17,5MM, COM TALISCAS. AF_03/2024	m²	148,77	41,43	20,21	31,57	51,78	3.006,64	4.696,67	7.703,31	0,80
2.11.3	040141	SBC	ACO CA-50 10,0mm P/VIGA E PAREDE CORTE/DOBRA/COLOC. EM FORMA	KG	372,39	12,39	2,89	12,59	15,48	1.076,21	4.688,38	5.764,59	0,60
2.11.4	040254	SBC	ACO CA-50 8,0mm PARA PILAR - CORTE/DOBRA/COLOCACAO EM FORMA	KG	187,6	13,24	3,15	13,40	16,55	590,94	2.513,84	3.104,78	0,32
2.11.5	040180	SBC	ACO CA-60 05,0mm PARA PILAR - CORTE/DOBRA/COLOCACAO EM FORMA	KG	246,83	13,23	3,86	12,67	16,53	952,76	3.127,33	4.080,09	0,42
2.11.6	040623	SBC	CONCRETO USINADO 25MPA PARA ESTRUTURA LANÇAMENTO MANUAL	m³	13,01	789,58	246,77	740,20	986,97	3.210,48	9.629,99	12.840,47	1,33
2.11.7	103365	SINAPI	ALVENARIA DE VEDAÇÃO DE BLOCOS CERÂMICOS FURADOS NA HORIZONTAL DE 9X9X19 CM (ESPESSURA 9 CM) E ARGAMASSA DE ASSENTAMENTO COM PREPARO MANUAL. AF_12/2021	m²	148,77	51,18	20,67	43,30	63,97	3.075,08	6.441,73	9.516,81	0,98
<b>3</b>			<b>COBERTURA</b>									<b>85.107,58</b>	<b>8,79</b>
3.1	015687	SBC	ESTRUTURA METÁLICA EM TESOURAS OU TRELIÇAS, VAO LIVRE DE 25m, FORNECIMENTO E MONTAGEM	m²	757,98	69,79	0,00	87,23	87,23	0,00	66.118,59	66.118,59	6,83
3.2	94207	SINAPI	TELHAMENTO COM TELHA ONDULADA DE FIBROCIMENTO E = 6 MM, COM RECOBRIMENTO LATERAL DE 1/4 DE ONDA PARA TELHADO COM INCLINAÇÃO MAIOR QUE 10°, COM ATÉ 2 ÁGUAS, INCLUSO IÇAMENTO. AF_07/2019	m²	195,19	47,87	5,61	54,22	59,83	1.095,02	10.583,19	11.678,21	1,21
3.3	94227	SINAPI	CALHA EM CHAPA DE AÇO GALVANIZADO NÚMERO 24, DESENVOLVIMENTO DE 33 CM, INCLUSO TRANSPORTE VERTICAL. AF_07/2019	M	53,35	60,89	10,13	65,98	76,11	540,44	3.520,02	4.060,46	0,42
3.4	100327	SINAPI	RUFO EXTERNO/INTERNO EM CHAPA DE AÇO GALVANIZADO NÚMERO 26, CORTE DE 33 CM, INCLUSO IÇAMENTO. AF_07/2019	M	46,7	55,68	8,37	61,23	69,60	390,88	2.859,44	3.250,32	0,34
<b>4</b>			<b>INSTALAÇÕES ELÉTRICAS</b>									<b>88.635,55</b>	<b>9,15</b>
4.1	91939	SINAPI	CAIXA RETANGULAR 4" X 2" ALTA (2,00 M DO PISO), PVC, INSTALADA EM PAREDE - FORNECIMENTO E INSTALAÇÃO. AF_03/2023	UN	92	31,09	23,45	15,41	38,86	2.157,40	1.417,72	3.575,12	0,37
4.2	91942	SINAPI	CAIXA RETANGULAR 4" X 4" ALTA (2,00 M DO PISO), PVC, INSTALADA EM PAREDE - FORNECIMENTO E INSTALAÇÃO. AF_03/2023	UN	1	34,35	24,30	18,63	42,93	24,30	18,63	42,93	0,00
4.3	061663	SBC	CAIXA DE PASSAGEM ALUMÍNIO 40x20x20cm	UN	4	120,33	24,35	126,06	150,41	97,40	504,24	601,64	0,06
4.4	91932	SINAPI	CABO DE COBRE FLEXÍVEL ISOLADO, 10 MM², ANTI-CHAMA 450/750 V, PARA CIRCUITOS TERMINAIS - FORNECIMENTO E INSTALAÇÃO. AF_03/2023	M	85,5	16,70	3,22	17,65	20,87	275,31	1.509,07	1.784,38	0,18
4.5	73860/012	SINAPI	CABO DE COBRE ISOLADO PVC 450/750V 16MM2 RESISTENTE A CHAMA - FORNECIMENTO E INSTALAÇÃO AF_10/2020	M	207,95	19,22	3,71	20,31	24,02	771,49	4.223,46	4.994,95	0,52
4.6	73860/008	SINAPI	CABO DE COBRE ISOLADO PVC 450/750V 2,5MM2 RESISTENTE A CHAMA - FORNECIMENTO E INSTALAÇÃO AF_10/2020	M	1108,9	5,95	2,04	5,39	7,43	2.262,16	5.976,96	8.239,12	0,85
4.7	73860/009	SINAPI	CABO DE COBRE ISOLADO PVC 450/750V 4MM2 RESISTENTE A CHAMA - FORNECIMENTO E INSTALAÇÃO AF_10/2020	M	37,05	6,86	2,51	6,06	8,57	93,00	224,51	317,51	0,03
4.8	73860/010	SINAPI	CABO DE COBRE ISOLADO PVC 450/750V 6MM2 RESISTENTE A CHAMA - FORNECIMENTO E INSTALAÇÃO AF_10/2020	M	72,15	8,94	2,86	8,31	11,17	206,35	599,56	805,91	0,08
4.9	061429	SBC	CAIXA DE PASSAGEM DE EMBUTIR METÁLICA COM TAMPA 40x40x20cm	UN	2	153,12	75,44	115,96	191,40	150,88	231,92	382,80	0,04
4.10	93673	SINAPI	DISJUNTOR TRIPOLAR TIPO DIN, CORRENTE NOMINAL DE 50A - FORNECIMENTO E INSTALAÇÃO. AF_10/2020	UN	2	94,41	24,10	93,91	118,01	48,20	187,82	236,02	0,02
4.11	93653	SINAPI	DISJUNTOR MONOPOLAR TIPO DIN, CORRENTE NOMINAL DE 10A - FORNECIMENTO E INSTALAÇÃO. AF_10/2020	UN	12	11,22	1,48	12,54	14,02	17,76	150,48	168,24	0,02
4.12	93654	SINAPI	DISJUNTOR MONOPOLAR TIPO DIN, CORRENTE NOMINAL DE 16A - FORNECIMENTO E INSTALAÇÃO. AF_10/2020	UN	1	11,85	1,99	12,82	14,81	1,99	12,82	14,81	0,00
4.13	93657	SINAPI	DISJUNTOR MONOPOLAR TIPO DIN, CORRENTE NOMINAL DE 32A - FORNECIMENTO E INSTALAÇÃO. AF_10/2020	UN	1	14,60	3,85	14,40	18,25	3,85	14,40	18,25	0,00
4.14	93658	SINAPI	DISJUNTOR MONOPOLAR TIPO DIN, CORRENTE NOMINAL DE 40A - FORNECIMENTO E INSTALAÇÃO. AF_10/2020	UN	1	21,09	5,72	20,64	26,36	5,72	20,64	26,36	0,00
4.15	064564	SBC	DISPOSITIVO PROTETOR DE SURTO 220V OU 127V, 45 KA, TRIFÁSICO	UN	4	461,21	19,67	556,84	576,51	78,68	2.227,36	2.306,04	0,24
4.16	91837	SINAPI	ELETRODUTO FLEXÍVEL CORRUGADO REFORÇADO, PVC, DN 32 MM (1"), PARA CIRCUITOS TERMINAIS, INSTALADO EM FORRO - FORNECIMENTO E INSTALAÇÃO. AF_03/2023_PA	M	139,8	23,41	10,53	18,73	29,26	1.472,09	2.618,45	4.090,54	0,42
4.17	91835	SINAPI	ELETRODUTO FLEXÍVEL CORRUGADO REFORÇADO, PVC, DN 25 MM (3/4"), PARA CIRCUITOS TERMINAIS, INSTALADO EM FORRO - FORNECIMENTO E INSTALAÇÃO. AF_03/2023_PA	M	471,15	19,03	9,94	13,84	23,78	4.683,23	6.520,71	11.203,94	1,16
4.18	101938	SINAPI	CAIXA DE PROTEÇÃO PARA MEDIDOR MONOFÁSICO DE EMBUTIR - FORNECIMENTO E INSTALAÇÃO. AF_10/2020	UN	1	115,77	18,25	126,46	144,71	18,25	126,46	144,71	0,01
4.19	064500	SBC	BARRAMENTO BIFÁSICO 34 POLOS 100A COM NEUTRO E TERRA	UN	1	293,03	23,64	342,64	366,28	23,64	342,64	366,28	0,04
4.20	103247	SINAPI	AR CONDICIONADO SPLIT INVERTER, HI-WALL (PAREDE), 12000 BTU/H, CICLO FRIO - FORNECIMENTO E INSTALAÇÃO. AF_11/2021_PE	UN	1	3.067,67	94,26	3.740,32	3.834,58	94,26	3.740,32	3.834,58	0,40
4.21	103250	SINAPI	AR CONDICIONADO SPLIT INVERTER, HI-WALL (PAREDE), 18000 BTU/H, CICLO FRIO - FORNECIMENTO E INSTALAÇÃO. AF_11/2021_PE	UN	2	4.473,57	101,91	5.490,05	5.591,96	203,82	10.980,10	11.183,92	1,15
4.22	103244	SINAPI	AR CONDICIONADO SPLIT INVERTER, HI-WALL (PAREDE), 9000 BTU/H, CICLO FRIO - FORNECIMENTO E INSTALAÇÃO. AF_11/2021_PE	UN	7	2.759,54	94,26	3.355,16	3.449,42	659,82	23.486,12	24.145,94	2,49
4.23	070478	SBC	AR CONDICIONADO SPLIT HI-WALL 22.000 BTU'S	UN	1	5.517,06	106,34	6.789,98	6.896,32	106,34	6.789,98	6.896,32	0,71
4.24	101504	SINAPI	ENTRADA DE ENERGIA ELÉTRICA, AÉREA, BIFÁSICA, COM CAIXA DE EMBUTIR, CABO DE 35 MM2 E DISJUNTOR DIN 50A (NÃO INCLUSO O POSTE DE CONCRETO). AF_07/2020_PS	UN	1	2.075,02	398,93	2.194,84	2.593,77	398,93	2.194,84	2.593,77	0,27
4.25	101879	SINAPI	QUADRO DE DISTRIBUIÇÃO DE ENERGIA EM CHAPA DE AÇO GALVANIZADO, DE EMBUTIR, COM BARRAMENTO TRIFÁSICO, PARA 24 DISJUNTORES DIN 100A - FORNECIMENTO E INSTALAÇÃO. AF_10/2020	UN	1	529,18	25,21	636,26	661,47	25,21	636,26	661,47	0,07
<b>5</b>			<b>INSTALAÇÕES HIDRÁULICAS E SANITÁRIAS</b>									<b>37.213,04</b>	<b>3,84</b>
5.1	190125	SBC	TORNEIRA LAVAGEM CROMADA PARA JARDIM	UN	1	12,13	15,15	0,01	15,16	15,15	0,01	15,16	0,00
5.2	052901	SBC	TORNEIRA PARA PIA SMALL CROMADA FORUSI CROMADA	UN	1	119,93	14,69	135,22	149,91	14,69	135,22	149,91	0,02
5.3	190536	SBC	TORNEIRA LAVAGEM AMARELA	UN	2	61,80	14,69	62,56	77,25	29,38	125,12	154,50	0,02
5.4	190712	SBC	TORNEIRA PARA PIA DE BANHEIRO BICA ALTA CROMADO ALLURE VIQUA	UN	4	93,72	14,69	102,46	117,15	58,76	409,84	468,60	0,05
5.5	190493	SBC	VASO SANITÁRIO COM CAIXA ACOPLADA KP.750.17 ASPEN DECA	UN	6	825,82	155,80	876,47	1.032,27	934,80	5.258,82	6.193,62	0,64
5.6	95675	SINAPI	HIDRÔMETRO DN 3/4", 5,0 M3/H - FORNECIMENTO E INSTALAÇÃO. AF_03/2024	UN	1	235,04	22,20	271,60	293,80	22,20	271,60	293,80	0,03
5.7	89987	SINAPI	REGISTRO DE GAVETA BRUTO, LATÃO, ROSCÁVEL, 3/4", COM ACABAMENTO E CANOPLA CROMADOS - FORNECIMENTO E INSTALAÇÃO. AF_08/2021	UN	6	95,57	9,18	110,28	119,46	55,08	661,68	716,76	0,07
5.8	86886	SINAPI	ENGATE FLEXÍVEL EM INOX, 1/2 X 30CM - FORNECIMENTO E INSTALAÇÃO. AF_01/2020	UN	6	36,24	4,57	40,73	45,30	27,42	244,38	271,80	0,03
5.9	86884	SINAPI	ENGATE FLEXÍVEL EM PLÁSTICO BRANCO, 1/2" X 30CM - FORNECIMENTO E INSTALAÇÃO. AF_01/2020	UN	5	10,16	4,57	8,13	12,70	22,85	40,65	63,50	0,01
5.10	103955	SINAPI	JOELHO DE REDUÇÃO, 90 GRAUS, PVC, SOLDÁVEL, DN 25 MM X 20 MM, INSTALADO EM RAMAL DE DISTRIBUIÇÃO DE ÁGUA - FORNECIMENTO E INSTALAÇÃO. AF_06/2022	UN	6	9,50	5,24	6,63	11,87	31,44	39,78	71,22	0,01

5.11	89419	SINAPI	LUVA DE REDUÇÃO, PVC, SOLDÁVEL, DN 25MM X 20MM, INSTALADO EM RAMAL DE DISTRIBUIÇÃO DE ÁGUA - FORNECIMENTO E INSTALAÇÃO. AF_06/2022	UN	2	6,26	3,48	4,34	7,82	6,96	8,68	15,64	0,00 %
5.12	104044	SINAPI	ADAPTADOR, POLIPROPILENO, PARA TUBOS EM PEAD, 20 MM X 3/4", PARA LIGAÇÃO PREDIAL DE ÁGUA. AF_06/2022	UN	2	8,89	4,06	7,05	11,11	8,12	14,10	22,22	0,00 %
5.13	94856	SINAPI	ADAPTADOR CURTO COM BOLSA E ROSCA PARA REGISTRO, PVC, SOLDÁVEL, DN 25 MM X 3/4", INSTALADO EM RESERVAÇÃO PREDIAL DE ÁGUA - FORNECIMENTO E INSTALAÇÃO. AF_04/2024	UN	12	3,20	1,58	2,42	4,00	18,96	29,04	48,00	0,00 %
5.14	94740	SINAPI	JOELHO 90 GRAUS, CPVC, SOLDÁVEL, DN 22 MM, INSTALADO EM RESERVAÇÃO PREDIAL DE ÁGUA - FORNECIMENTO E INSTALAÇÃO. AF_04/2024	UN	1	9,09	2,11	9,25	11,36	2,11	9,25	11,36	0,00 %
5.15	94742	SINAPI	JOELHO 90 GRAUS, CPVC, SOLDÁVEL, DN 28 MM, INSTALADO EM RESERVAÇÃO PREDIAL DE ÁGUA - FORNECIMENTO E INSTALAÇÃO. AF_04/2024	UN	17	15,17	2,66	16,30	18,96	45,22	277,10	322,32	0,03 %
5.16	89401	SINAPI	TUBO, PVC, SOLDÁVEL, DE 20MM, INSTALADO EM RAMAL DE DISTRIBUIÇÃO DE ÁGUA - FORNECIMENTO E INSTALAÇÃO. AF_06/2022	M	35,67	10,13	5,66	7,00	12,66	201,89	249,69	451,58	0,05 %
5.17	89402	SINAPI	TUBO, PVC, SOLDÁVEL, DE 25MM, INSTALADO EM RAMAL DE DISTRIBUIÇÃO DE ÁGUA - FORNECIMENTO E INSTALAÇÃO. AF_06/2022	M	31,87	11,66	6,58	7,99	14,57	209,70	254,64	464,34	0,05 %
5.18	104007	SINAPI	TE DE REDUÇÃO, 90 GRAUS, PVC, SOLDÁVEL, DN 50 MM X 20 MM, INSTALADO EM RAMAL DE DISTRIBUIÇÃO DE ÁGUA - FORNECIMENTO E INSTALAÇÃO. AF_06/2022	UN	10	20,09	8,48	16,63	25,11	84,80	166,30	251,10	0,03 %
5.19	90373	SINAPI	JOELHO 90 GRAUS COM BUCHA DE LATÃO, PVC, SOLDÁVEL, DN 25MM, X 1/2 INSTALADO EM RAMAL OU SUB-RAMAL DE ÁGUA - FORNECIMENTO E INSTALAÇÃO. AF_06/2022	UN	6	11,99	5,43	9,55	14,98	32,58	57,30	89,88	0,01 %
5.20	94672	SINAPI	JOELHO 90 GRAUS COM BUCHA DE LATÃO, PVC, SOLDÁVEL, DN 25 MM X 3/4", INSTALADO EM RESERVAÇÃO PREDIAL DE ÁGUA - FORNECIMENTO E INSTALAÇÃO. AF_04/2024	UN	4	5,47	2,36	4,47	6,83	9,44	17,88	27,32	0,00 %
5.21	95252	SINAPI	VÁLVULA DE ESFERA BRUTA, BRONZE, ROSCÁVEL, 1 1/2" - FORNECIMENTO E INSTALAÇÃO. AF_08/2021	UN	3	151,03	10,92	177,86	188,78	32,76	533,58	566,34	0,06 %
5.22	95250	SINAPI	VÁLVULA DE ESFERA BRUTA, BRONZE, ROSCÁVEL, 1" - FORNECIMENTO E INSTALAÇÃO. AF_08/2021	UN	1	84,21	6,15	99,11	105,26	6,15	99,11	105,26	0,01 %
5.23	72792	SINAPI	ADAPTADOR PVC SOLDÁVEL COM FLANGES LIVRES PARA CAIXA D'AGUA 50MMX1.1/2" - FORNECIMENTO E INSTALACAO	UN	1	52,52	4,64	61,01	65,65	4,64	61,01	65,65	0,01 %
5.24	72789	SINAPI	ADAPTADOR PVC SOLDÁVEL COM FLANGES LIVRES PARA CAIXA D'AGUA 25MMX3/4" - FORNECIMENTO E INSTALACAO	UN	1	20,04	2,97	22,08	25,05	2,97	22,08	25,05	0,00 %
5.25	89553	SINAPI	ADAPTADOR CURTO COM BOLSA E ROSCA PARA REGISTRO, PVC, SOLDÁVEL, DN 32MM X 1, INSTALADO EM PRUMADA DE ÁGUA - FORNECIMENTO E INSTALAÇÃO. AF_06/2022	UN	2	5,28	2,16	4,44	6,60	4,32	8,88	13,20	0,00 %
5.26	89596	SINAPI	ADAPTADOR CURTO COM BOLSA E ROSCA PARA REGISTRO, PVC, SOLDÁVEL, DN 50MM X 1.1/2, INSTALADO EM PRUMADA DE ÁGUA - FORNECIMENTO E INSTALAÇÃO. AF_06/2022	UN	6	9,41	3,03	8,73	11,76	18,18	52,38	70,56	0,01 %
5.27	94740	SINAPI	JOELHO 90 GRAUS, CPVC, SOLDÁVEL, DN 22 MM, INSTALADO EM RESERVAÇÃO PREDIAL DE ÁGUA - FORNECIMENTO E INSTALAÇÃO. AF_04/2024	UN	1	9,09	2,11	9,25	11,36	2,11	9,25	11,36	0,00 %
5.28	89777	SINAPI	JOELHO 90 GRAUS, CPVC, SOLDÁVEL, DN 35MM, INSTALADO EM PRUMADA DE ÁGUA FORNECIMENTO E INSTALAÇÃO. AF_06/2022	UN	1	24,39	3,84	26,64	30,48	3,84	26,64	30,48	0,00 %
5.29	89788	SINAPI	JOELHO 90 GRAUS, CPVC, SOLDÁVEL, DN 54MM, INSTALADO EM PRUMADA DE ÁGUA FORNECIMENTO E INSTALAÇÃO. AF_06/2022	UN	1	74,59	5,65	87,58	93,23	5,65	87,58	93,23	0,01 %
5.30	89738	SINAPI	LUVA DE CORRER, CPVC, SOLDÁVEL, DN 22MM, INSTALADO EM RAMAL DE DISTRIBUIÇÃO DE ÁGUA FORNECIMENTO E INSTALAÇÃO. AF_12/2014	UN	1	16,05	3,44	16,62	20,06	3,44	16,62	20,06	0,00 %
5.31	94799	SINAPI	TORNEIRA DE BOIA PARA CAIXA D'ÁGUA, ROSCÁVEL, 1 1/2" - FORNECIMENTO E INSTALAÇÃO. AF_08/2021	UN	1	149,43	18,89	167,89	186,78	18,89	167,89	186,78	0,02 %
5.32	89447	SINAPI	TUBO, PVC, SOLDÁVEL, DE 32MM, INSTALADO EM PRUMADA DE ÁGUA - FORNECIMENTO E INSTALAÇÃO. AF_06/2022	M	3,35	9,26	0,95	10,62	11,57	3,18	35,57	38,75	0,00 %
5.33	89798	SINAPI	TUBO PVC, SERIE NORMAL, ESGOTO PREDIAL, DN 50 MM, FORNECIDO E INSTALADO EM PRUMADA DE ESGOTO SANITÁRIO OU VENTILAÇÃO. AF_08/2022	M	24,05	10,86	1,70	11,87	13,57	40,89	285,47	326,35	0,03 %
5.34	103976	SINAPI	TE DE REDUÇÃO, 90 GRAUS, PVC, SOLDÁVEL, DN 50 MM X 32 MM, INSTALADO EM PRUMADA DE ÁGUA - FORNECIMENTO E INSTALAÇÃO. AF_06/2022	UN	1	22,70	5,90	22,47	28,37	5,90	22,47	28,37	0,00 %
5.35	105190	SINAPI	TE DE REDUÇÃO, PVC, SOLDÁVEL, 90 GRAUS, DN 50 MM X 32 MM, INSTALADO EM RESERVAÇÃO PREDIAL DE ÁGUA - FORNECIMENTO E INSTALAÇÃO. AF_04/2024	UN	1	23,75	6,54	23,14	29,68	6,54	23,14	29,68	0,00 %
5.36	102610	SINAPI	CAIXA D'ÁGUA EM POLIETILENO, 3000 LITROS - FORNECIMENTO E INSTALAÇÃO. AF_06/2021	UN	1	1.926,83	13,99	2.394,54	2.408,53	13,99	2.394,54	2.408,53	0,25 %
5.37	98110	SINAPI	CAIXA DE GORJURA PEQUENA (CAPACIDADE: 19 L), CIRCULAR, EM PVC, DIÂMETRO INTERNO= 0,3 M. AF_12/2020	UN	1	289,79	12,09	350,14	362,23	12,09	350,14	362,23	0,04 %
5.38	054895	SBC	CAIXA DE PASSAGEM 40x40cm COM GRELHA REMOVIVEL	UN	5	373,81	160,48	306,78	467,26	802,40	1.533,90	2.336,30	0,24 %
5.39	053086	SBC	CAIXA SIFONADA PVC 150x185x75mm	UN	7	165,90	54,41	152,96	207,37	380,87	1.070,72	1.451,59	0,15 %
5.40	190230	SBC	SIFAO PARA PIA COM COPO DE METAL CROMADO	UN	4	216,98	32,49	238,73	271,22	129,96	954,92	1.084,88	0,11 %
5.41	86883	SINAPI	SIFÃO DO TIPO FLEXÍVEL EM PVC 1 X 1.1/2 - FORNECIMENTO E INSTALAÇÃO. AF_01/2020	UN	2	10,97	2,53	11,18	13,71	5,06	22,36	27,42	0,00 %
5.42	023625	SBC	SIFAO PARA PIA COM COPO DE METAL CROMADO	UN	1	231,95	51,20	238,73	289,93	51,20	238,73	289,93	0,03 %
5.43	053468	SBC	VALVULA ESGOTO PARA PIA 2"x1"	UN	1	62,44	36,49	41,56	78,05	36,49	41,56	78,05	0,01 %
5.44	190168	SBC	VALVULA PARA TANQUE	UN	2	97,72	23,64	98,51	122,15	47,28	197,02	244,30	0,03 %
5.45	054195	SBC	CURVA PVC 45 CURTA 100mm	UN	5	57,42	27,19	44,58	71,77	135,95	222,90	358,85	0,04 %
5.46	053461	SBC	CURVA 90 CURTA PVC ESGOTO 100mm	UN	6	44,79	26,34	29,64	55,98	158,04	177,84	335,88	0,03 %
5.47	89499	SINAPI	CURVA 90 GRAUS, PVC, SOLDÁVEL, DN 40MM, INSTALADO EM PRUMADA DE ÁGUA - FORNECIMENTO E INSTALAÇÃO. AF_06/2022	UN	8	17,23	4,33	17,20	21,53	34,64	137,60	172,24	0,02 %
5.48	96689	SINAPI	JOELHO 45 GRAUS, PPR, DN 40 MM, CLASSE PN 25, INSTALADO EM PRUMADA DE ÁGUA FORNECIMENTO E INSTALAÇÃO. AF_08/2022	UN	4	25,72	10,57	21,58	32,15	42,28	86,32	128,60	0,01 %
5.49	89802	SINAPI	JOELHO 45 GRAUS, PVC, SERIE NORMAL, ESGOTO PREDIAL, DN 50 MM, JUNTA ELÁSTICA, FORNECIDO E INSTALADO EM PRUMADA DE ESGOTO SANITÁRIO OU VENTILAÇÃO. AF_08/2022	UN	8	9,65	1,42	10,64	12,06	11,36	85,12	96,48	0,01 %
5.50	89744	SINAPI	JOELHO 90 GRAUS, PVC, SERIE NORMAL, ESGOTO PREDIAL, DN 100 MM, JUNTA ELÁSTICA, FORNECIDO E INSTALADO EM RAMAL DE DESCARGA OU RAMAL DE ESGOTO SANITÁRIO. AF_08/2022	UN	1	25,54	7,99	23,93	31,92	7,99	23,93	31,92	0,00 %
5.51	89724	SINAPI	JOELHO 90 GRAUS, PVC, SERIE NORMAL, ESGOTO PREDIAL, DN 40 MM, JUNTA SOLDÁVEL, FORNECIDO E INSTALADO EM RAMAL DE DESCARGA OU RAMAL DE ESGOTO SANITÁRIO. AF_08/2022	UN	1	9,52	5,25	6,65	11,90	5,25	6,65	11,90	0,00 %
5.52	96751	SINAPI	JOELHO 90 GRAUS, PPR, DN 50 MM, INSTALADO EM RESERVAÇÃO PREDIAL DE ÁGUA - FORNECIMENTO E INSTALAÇÃO. AF_04/2024	UN	4	22,96	8,01	20,69	28,70	32,04	82,76	114,80	0,01 %
5.53	053328	SBC	JOELHO 90 PVC COM ANEL DE BORRACHA 50mm	UN	6	16,06	14,22	5,85	20,07	85,32	35,10	120,42	0,01 %
5.54	053417	SBC	JUNCAO SIMPLES PVC ESGOTO 40x40mm	UN	2	22,09	19,57	8,04	27,61	39,14	16,08	55,22	0,01 %

5.55	89821	SINAPI	LUVA SIMPLES, PVC, SERIE NORMAL, ESGOTO PREDIAL, DN 100 MM, JUNTA ELÁSTICA, FORNECIDO E INSTALADO EM PRUMADA DE ESGOTO SANITÁRIO OU VENTILAÇÃO. AF_08/2022	UN	13	16,46	6,00	14,57	20,57	78,00	189,41	267,41	0,03 %
5.56	89813	SINAPI	LUVA SIMPLES, PVC, SERIE NORMAL, ESGOTO PREDIAL, DN 50 MM, JUNTA ELÁSTICA, FORNECIDO E INSTALADO EM PRUMADA DE ESGOTO SANITÁRIO OU VENTILAÇÃO. AF_08/2022	UN	4	4,88	0,92	5,18	6,10	3,68	20,72	24,40	0,00 %
5.57	85123	SINAPI	TUBO PVC PONTA/BOLSA C/ VIROLA DN=100MM P/ ESGOTO JUNTA COM ANEL -FORNECIMENTO E INSTALACAO	M	26,06	41,43	21,60	30,18	51,78	562,90	786,48	1.349,38	0,14 %
5.58	89711	SINAPI	TUBO PVC, SERIE NORMAL, ESGOTO PREDIAL, DN 40 MM, FORNECIDO E INSTALADO EM RAMAL DE DESCARGA OU RAMAL DE ESGOTO SANITÁRIO. AF_08/2022	M	5,89	19,83	12,17	12,61	24,78	71,68	74,27	145,95	0,02 %
5.59	053792	SBC	TUBO PVC ESGOTO 100mm	M	8,76	30,29	15,80	22,06	37,86	138,41	193,24	331,65	0,03 %
5.60	053294	SBC	ESGOTO-TUBO PVC ESGOTO 40mm	M	13,67	11,80	6,29	8,46	14,75	85,98	115,65	201,63	0,02 %
5.61	054051	SBC	TUBO PVC ESGOTO 50mm	M	13,38	17,80	7,54	14,71	22,25	100,89	196,81	297,70	0,03 %
5.62	052489	SBC	CAP/TAMPAO PVC SOLDAVEL 40mm	UN	1	10,17	4,38	8,33	12,71	4,38	8,33	12,71	0,00 %
5.63	104353	SINAPI	JUNÇÃO DE REDUÇÃO INVERTIDA, PVC, SÉRIE NORMAL, ESGOTO PREDIAL, DN 100 X 50 MM, JUNTA ELÁSTICA, FORNECIDO E INSTALADO EM PRUMADA DE ESGOTO SANITÁRIO OU VENTILAÇÃO. AF_08/2022	UN	1	37,18	8,64	37,83	46,47	8,64	37,83	46,47	0,00 %
5.64	98083	SINAPI	TANQUE SÉPTICO RETANGULAR, EM ALVENARIA COM BLOCOS DE CONCRETO, DIMENSÕES INTERNAS: 1,2 X 2,4 X H=1,6 M, VOLUME ÚTIL: 3456 L (PARA 13 CONTRIBUINTES). AF_12/2020	UN	1	4.793,20	1.978,34	4.013,16	5.991,50	1.978,34	4.013,16	5.991,50	0,62 %
5.65	98100	SINAPI	SUMIDOURO RETANGULAR, EM ALVENARIA COM BLOCOS DE CONCRETO, DIMENSÕES INTERNAS: 1,6 X 3,4 X H=3,0 M, ÁREA DE INFILTRAÇÃO: 32,9 M² (PARA 13 CONTRIBUINTES). AF_12/2020	UN	1	5.696,76	2.273,04	4.847,91	7.120,95	2.273,04	4.847,91	7.120,95	0,74 %
<b>6</b>			<b>PINTURA</b>									<b>51.853,84</b>	<b>5,35 %</b>
6.1	180577	SBC	TINTA ESQUI NA NEVE SUVINIL	m²	470,67	47,71	36,03	23,60	59,63	16.958,24	11.107,81	28.066,05	2,90 %
6.2	95305	SINAPI	TEXTURA LONDRES LEINERTEX	m²	422	13,56	4,65	12,30	16,95	1.962,30	5.190,60	7.152,90	0,74 %
6.3	180028	SBC	TINTA CINZA CHUMBO - LEINERTEX PISOS CIMENTADOS	m²	71,32	18,67	12,17	11,16	23,33	867,96	795,93	1.663,89	0,17 %
6.4	102513	SINAPI	TINTA PARA DEMARCAÇÃO DE ESTACIONAMENTO COR AMARELO - LEINERTEX	m²	5	48,16	30,28	29,92	60,20	151,40	149,60	301,00	0,03 %
6.5	88485	SINAPI	FUNDO SELADOR ACRÍLICO, APLICAÇÃO MANUAL EM PAREDE, UMA DEMÃO. AF_04/2023	m²	353,57	4,10	1,99	3,13	5,12	703,60	1.106,67	1.810,27	0,19 %
6.6	88496	SINAPI	EMASSAMENTO COM MASSA LÁTEX, APLICAÇÃO EM TETO, DUAS DEMÃOS, LIXAMENTO MANUAL. AF_04/2023	m²	195,19	31,49	22,44	16,92	39,36	4.380,06	3.302,61	7.682,67	0,79 %
6.7	88497	SINAPI	EMASSAMENTO COM MASSA LÁTEX, APLICAÇÃO EM PAREDE, DUAS DEMÃOS, LIXAMENTO MANUAL. AF_04/2023	m²	241,13	17,18	10,90	10,57	21,47	2.628,32	2.548,74	5.177,06	0,53 %
<b>7</b>			<b>INTERRUPTOR/TOMADA/LUMINÁRIAS</b>									<b>20.576,19</b>	<b>2,12 %</b>
7.1	91953	SINAPI	INTERRUPTOR SIMPLES (1 MÓDULO), 10A/250V, INCLUINDO SUPORTE E PLACA - FORNECIMENTO E INSTALAÇÃO. AF_03/2023	UN	14	26,21	15,24	17,52	32,76	213,36	245,28	458,64	0,05 %
7.2	92008	SINAPI	TOMADA BAIXA DE EMBUTIR (2 MÓDULOS), 2P+T 10 A, INCLUINDO SUPORTE E PLACA - FORNECIMENTO E INSTALAÇÃO. AF_03/2023	UN	63	41,93	23,28	29,13	52,41	1.466,64	1.835,19	3.301,83	0,34 %
7.3	92001	SINAPI	TOMADA BAIXA DE EMBUTIR (1 MÓDULO), 2P+T 20 A, INCLUINDO SUPORTE E PLACA - FORNECIMENTO E INSTALAÇÃO. AF_03/2023	UN	4	28,86	15,68	20,39	36,07	62,72	81,56	144,28	0,01 %
7.4	103782	SINAPI	LUMINÁRIA TIPO PLAFON CIRCULAR, DE SOBREPOR, COM LED DE 12/13 W - FORNECIMENTO E INSTALAÇÃO. AF_09/2024	UN	25	29,00	14,93	21,32	36,25	373,25	533,00	906,25	0,09 %
7.5	060386	SBC	LUMINARIA - PERFIL LED EMBUTIR SLIM 2M P/ FITA LED COMPLETA	UN	8	123,37	39,37	114,84	154,21	314,96	918,72	1.233,68	0,13 %
7.6	060491	SBC	ARANDELA 2 FACHOS SLIM BRANCA + LED G9 5W 3000K EXT/INTERNA	UN	29	65,08	39,37	41,98	81,35	1.141,73	1.217,42	2.359,15	0,24 %
7.7	060222	SBC	LUMINARIA INDUSTRIAL PENDENTE LED HIGH BAY LIGHT 200W	UN	3	255,52	39,37	280,03	319,40	118,11	840,09	958,20	0,10 %
7.8	060812	SBC	LUMINARIA PENDENTE RETANGULAR 142 70X30cm PANTOJA&CARMONA	UN	7	609,58	43,33	718,64	761,97	303,31	5.030,48	5.333,79	0,55 %
7.9	059106	SBC	PLACA COM UM FURO IMPERIA BRANCO IRIEL P/ SAIDA CABO ANTENA	UN	11	11,06	7,77	6,05	13,82	85,47	66,55	152,02	0,02 %
7.10	91959	SINAPI	INTERRUPTOR SIMPLES (2 MÓDULOS), 10A/250V, INCLUINDO SUPORTE E PLACA - FORNECIMENTO E INSTALAÇÃO. AF_03/2023	UN	70	39,65	22,46	27,10	49,56	1.572,20	1.897,00	3.469,20	0,36 %
7.11	91967	SINAPI	INTERRUPTOR SIMPLES (3 MÓDULOS), 10A/250V, INCLUINDO SUPORTE E PLACA - FORNECIMENTO E INSTALAÇÃO. AF_03/2023	UN	4	53,08	29,70	36,65	66,35	118,80	146,60	265,40	0,03 %
7.12	103782	SINAPI	LUMINÁRIA TIPO PLAFON CIRCULAR, DE SOBREPOR, COM LED DE 12/13 W - FORNECIMENTO E INSTALAÇÃO. AF_09/2024	UN	55	29,00	14,93	21,32	36,25	821,15	1.172,60	1.993,75	0,21 %
<b>8</b>			<b>ESQUADRIAS</b>									<b>51.650,89</b>	<b>5,33 %</b>
8.1	112594	SBC	ESQUADRIA PRETO FOSCO SUPREMA VIDRO INCOLOR 6MM 0,60X0,60	UN	4	411,66	74,10	440,47	514,57	296,40	1.761,88	2.058,28	0,21 %
8.2	111586	SBC	ESQUADRIA PRETO FOSCO SUPREMA VIDRO INCOLOR 6MM 1,90X0,60	UN	2	1.472,41	222,41	1.618,10	1.840,51	444,82	3.236,20	3.681,02	0,38 %
8.3	112900	SBC	ESQUADRIA PRETO FOSCO SUPREMA VIDRO INCOLOR 6MM 1,50X1,20	m²	11	1.505,43	87,62	1.794,16	1.881,78	963,82	19.735,76	20.699,58	2,14 %
8.4	100692	SINAPI	PORTA ALUMINIO PRETO FOSCO LINHA SUPREMA 0,70X1,75	UN	4	1.834,47	254,22	2.038,86	2.293,08	1.016,88	8.155,44	9.172,32	0,95 %
8.5	100691	SINAPI	PORTA ALUMINIO PRETO FOSCO LINHA SUPREMA 0,80X2,10	UN	2	2.028,10	253,93	2.281,19	2.535,12	507,86	4.562,38	5.070,24	0,52 %
8.6	111832	SBC	PORTA ESQUADRIA PRETO FOSCO LINHA GOLD VIDRO INCOLOR 6MM 3,05X3,50	UN	1	8.775,56	181,89	10.787,56	10.969,45	181,89	10.787,56	10.969,45	1,13 %
<b>9</b>			<b>REVESTIMENTOS DE PAREDES</b>									<b>19.282,82</b>	<b>1,99 %</b>
9.1	120458	SBC	PORCELANATO BERLIN WHITE - VILLAGRES	m²	32,25	144,84	22,35	158,70	181,05	720,79	5.118,07	5.838,86	0,60 %
9.2	170453	SBC	PORCELANATO PERSIA NEBBIA AC RET 100X100 - BIANCOGRES	m²	69,96	116,84	11,15	134,90	146,05	780,05	9.437,60	10.217,65	1,05 %
9.3	100747	SINAPI	TINTA COR BRANCO NEVE FOSCO LEINERTEX	m²	241,13	10,71	1,58	11,80	13,38	380,99	2.845,32	3.226,31	0,33 %
<b>10</b>			<b>FORROS</b>									<b>12.984,03</b>	<b>1,34 %</b>
10.1	023512	SBC	FORRO EM PLACA DE GESSO 60X60CM	m²	195,19	53,22	52,69	13,83	66,52	10.284,56	2.699,47	12.984,03	1,34 %
<b>11</b>			<b>PISOS</b>									<b>94.578,17</b>	<b>9,76 %</b>
11.1	170436	SBC	PORCELANATO CAMPUS OFF WHITE AC - 90X90CM ELIANE	m²	229,48	216,28	26,40	243,95	270,35	6.058,27	55.981,64	62.039,91	6,40 %
11.2	170195	SBC	PORCELANTO PERSIA NEBBIA AC RET 100X100 - BIANCOGRES	m²	20,49	215,96	77,41	192,54	269,95	1.586,13	3.945,14	5.531,27	0,57 %
11.3	94963	SINAPI	CONCRETO FCK = 15MPa, TRAÇO 1:3,4:3,5 (EM MASSA SECA DE CIMENTO/ AREIA MÉDIA/ BRITA 1) - PREPARO MECÂNICO COM BETONEIRA 400 L. AF_05/2021	m³	13,66	486,15	85,97	521,71	607,68	1.174,35	7.126,55	8.300,90	0,86 %
11.4	87620	SINAPI	CONTRAPISO EM ARGAMASSA TRAÇO 1:4 (CIMENTO E AREIA), PREPARO MECÂNICO COM BETONEIRA 400 L, APLICADO EM ÁREAS SECAS SOBRE LAJE, ADERIDO, ACABAMENTO NÃO REFORÇADO, ESPESSURA 2CM. AF_07/2021	m²	195,19	34,25	12,12	30,69	42,81	2.365,70	5.990,38	8.356,08	0,86 %
11.5	94994	SINAPI	EXECUÇÃO DE PASSEIO (CALÇADA) OU PISO DE CONCRETO COM CONCRETO MOLDADO IN LOCO, FEITO EM OBRA, ACABAMENTO CONVENCIONAL, ESPESSURA 8 CM, ARMADO. AF_08/2022	m²	52,86	98,57	22,18	101,03	123,21	1.172,43	5.340,45	6.512,88	0,67 %

11.6	94990	SINAPI	EXECUÇÃO DE PASSEIO (CALÇADA) OU PISO DE CONCRETO COM CONCRETO MOLDADO IN LOCO, FEITO EM OBRA, ACABAMENTO CONVENCIONAL, NÃO ARMADO. AF_08/2022	m²	3,68	834,16	239,33	803,37	1.042,70	880,73	2.956,40	3.837,13	0,40 %
<b>12</b>			<b>SERVICOS DIVERSOS</b>									<b>24.035,55</b>	<b>2,48 %</b>
12.1	160060	SBC	PLACA DE AÇO CORTEN COM LETREIROS LUMINOSOS	UN	227,89	24,56	20,31	10,39	30,70	4.628,45	2.367,77	6.996,22	0,72 %
12.2	112810	SBC	BRISE EM FERRO 70X20 PINTADO COM TINTA AUTOMOTIVA	m²	7,7	1.616,25	0,00	2.020,31	2.020,31	0,00	15.556,38	15.556,38	1,61 %
12.3	009005	SBC	PINGADEIRA 80CM	UN	35	33,90	0,00	42,37	42,37	0,00	1.482,95	1.482,95	0,15 %
<b>13</b>			<b>MARCENARIA</b>									<b>35.360,48</b>	<b>3,65 %</b>
13.1	110756	SBC	PORTA LISA PVC COR TABACO MARCA POMADE 0,90X2,10	UN	16	1.768,03	628,20	1.581,83	2.210,03	10.051,20	25.309,28	35.360,48	3,65 %
<b>14</b>			<b>LIMPEZA FINAL</b>									<b>5.730,77</b>	<b>0,59 %</b>
14.1	210023	SBC	LIMPEZA FINAL DE OBRAS	m²	195,19	23,49	28,63	0,73	29,36	5.588,29	142,48	5.730,77	0,59 %
<b>Totais -&gt;</b>										<b>247.413,40</b>	<b>721.283,99</b>	<b>968.697,39</b>	

**Total sem BDI** 775.014,48  
**Total do BDI** 193.682,91  
**Total Geral** 968.697,39

  
 Eng. CIVIL JUNIOR AUGUSTO BITTENCOURT DE SOUSA  
 CPF: 046.722.231-24 RG: 5536291 SSP - GO  
 BASE SOLUÇÕES ENGENHARIA LTDA  
 CNPJ: 50.254.414/0001-15

Base Soluções Engenharia LTDA



Obra  
Instituto Municipal de Previdência dos Servidores de Serra do Ramalho -  
BA

Bancos  
SINAPI - 01/2025 - Bahia  
SBC - 01/2025 - Bahia  
SICRO3 - 10/2024 -  
Bahia

B.D.I.

25,0%

Encargos Sociais  
Desonerado: embutido nos  
preços unitário dos insumos  
de mão de obra, de acordo  
com as bases.

Cronograma Físico e Financeiro

Item	Descrição	Total Por Etapa	30 DIAS	60 DIAS	90 DIAS	120 DIAS	150 DIAS	180 DIAS	210 DIAS	240 DIAS	270 DIAS	300 DIAS	330 DIAS	360 DIAS
1	SERVIÇO PRELIMINAR	100,00% 33.774,85	69,20% 23.372,20	20,50% 6.923,84	10,30% 3.478,81									
2	ESTRUTURAL	100,00% 407.913,63	4,90% 19.987,77	24,50% 99.938,84	36,80% 150.112,22	33,80% 137.874,81								
3	COBERTURA	100,00% 85.107,58					23,50% 20.000,28	35,20% 29.957,87	41,30% 35.149,43					
4	INSTALAÇÕES ELÉTRICAS	100,00% 88.635,55					11,30% 10.015,82	22,60% 20.031,63	33,80% 29.958,82	32,30% 28.629,28				
5	INSTALAÇÕES HIDRÁULICAS E SANITÁRIAS	100,00% 37.213,04					13,40% 4.986,55	26,90% 10.010,31	26,90% 10.010,31	32,80% 12.205,88				
6	PINTURA	100,00% 51.853,84						9,60% 4.977,97	19,30% 10.007,79	28,90% 14.985,76	28,90% 14.985,76	9,60% 4.977,97	3,70% 1.918,59	
7	INTERRUPTOR/TOMADA/LUMINÁRIAS	100,00% 20.576,19						11,30% 2.325,11	22,60% 4.650,22	33,80% 6.954,75	32,30% 6.646,11			
8	ESQUADRIAS	100,00% 51.650,89						19,00% 9.813,67	29,00% 14.978,76	29,00% 14.978,76	19,40% 10.020,27	3,60% 1.859,43		
9	REVESTIMENTOS DE PAREDES	100,00% 19.282,82							25,90% 4.994,25	51,90% 10.007,78	22,20% 4.280,79			
10	FORROS	100,50% 12.984,03								38,50% 4.998,85	38,50% 4.998,85	23,50% 3.051,25		
11	PISOS	100,00% 94.578,17								10,60% 10.025,29	31,70% 29.981,28	42,30% 40.006,57	15,40% 14.565,04	
12	SERVICOS DIVERSOS	100,00% 24.035,55								40,10% 9.638,26	40,10% 9.638,26	19,80% 4.759,04		
13	MARCNARIA	100,00% 35.360,88									57,50% 20.332,28	42,50% 15.028,20		
14	LIMPEZA FINAL	100,00% 5.730,77												100,00% 5.730,77
Porcentagem			4,48%	11,03%	15,86%	14,23%	3,61%	7,96%	11,33%	10,61%	8,32%	8,24%	3,74%	0,59%
Custo			43.359,96	106.862,66	153.591,02	137.874,80	35.002,64	77.116,55	109.749,57	102.786,35	80.551,31	79.865,74	36.270,87	5.730,77
Porcentagem Acumulado			4,48%	15,51%	31,36%	45,6%	49,21%	57,17%	68,5%	79,11%	87,43%	95,67%	99,42%	100,01%
Custo Acumulado			43.359,96	150.222,64	303.813,66	441.688,46	476.691,10	553.807,65	663.557,22	766.343,57	846.894,88	926.760,62	963.031,49	968.762,26

50.254.414/0001-15  
BASE SOLUÇÕES ENGENHARIA LTDA  
Eng. CIVIL JUNIOR AUGUSTO BITTENCOURT DE SOUSA  
CPF: 046.722.231-24 RG: 5536291 SSP - GO  
BASE SOLUÇÕES ENGENHARIA LTDA  
CNPJ: 50.254.414/0001-15

# BASE

## ENGENHARIA

**DESCRIÇÃO:** Instituto Municipal de Previdência dos Servidores de Serra do Ramalho - BA  
SINAPI - 01/2025 - Bahia

**BANCO DE DADOS:** SBC - 01/2025 - Bahia  
SICRO3 - 10/2024 - Bahia

### COMPOSIÇÃO BDI PARA TERRAPLENAGEM

Administração Central	3,67%
Seguro e Garantia	0,12%
Risco	0,56%
Despesas financeiras	0,75%
Lucro	4,45%
Tributos - PIS, COFINS e CPRB	8,15% **
Tributos - ISS	4,00% ***
<b>BDI</b>	<b>25,00%</b>

$$BDI = \frac{(1 + AC + S + R + G)(1 + DF)(1 + L)}{(1 - I)} - 1$$

**Onde:**

AC: taxa de administração central;

S: taxa de seguros;

R: taxa de riscos;

G: taxa de garantias;

DF: taxa de despesas financeiras;

L: taxa de lucro/remuneração;

I: taxa de incidência de impostos (PIS, COFINS, ISS,

CPRB)

\* CALCULADO CONFORME ACÓRDÃO N° 2622/2013 - TCU - Plenário

\*\*PIS - 0,65%; COFINS -3,00%; CPRB - 4,50%

\*\*\* ISS DE 4,0% - BASE DE CALCULO DE 100% MEDIO ADOTADO DNIT

50.254.414/0001-15  
BASE SOLUÇÕES ENGENHARIA LTDA  
Avenida 71, Alameda 22, Bloco 12, 04, 05, 06, 07, 08, 09, 10, 11, 12, 13, 14, 15, 16, 17, 18, 19, 20, 21, 22, 23, 24, 25, 26, 27, 28, 29, 30, 31, 32, 33, 34, 35, 36, 37, 38, 39, 40, 41, 42, 43, 44, 45, 46, 47, 48, 49, 50, 51, 52, 53, 54, 55, 56, 57, 58, 59, 60, 61, 62, 63, 64, 65, 66, 67, 68, 69, 70, 71, 72, 73, 74, 75, 76, 77, 78, 79, 80, 81, 82, 83, 84, 85, 86, 87, 88, 89, 90, 91, 92, 93, 94, 95, 96, 97, 98, 99, 100  
Eng.º CIVIL JUNIOR AUGUSTO BITTENCOURT DE SOUSA  
CPF: 046.722.231-24 RG: 5536291 SSP - GO  
BASE SOLUÇÕES ENGENHARIA LTDA  
CNPJ: 50.254.414/0001-15

JUNIOR AUGUSTO BITTENCOURT  
ENGENHEIRO CIVIL  
CREA 1015270433/D-GO



# **Memorial Descritivo**

Áreas Comuns

IMUP

**Empreendimento: INSTITUTO MUNICIPAL DE PREVIDÊNCIA DOS  
SERVIDORES DE SERRADO RAMALHO - CNPJ 02.209.356/0001-65**

Endereço: Rua Acre, SN - Centro - CEP: 47630-000 - Serra do Ramalho - BA

## **Equipamentos e Características de Equipamentos Área Comum**

### **1. Recepção**

Piso: Porcelanato Campus Off White Ac 90x90cm - Eliane

Parede: Pintura Tinta Esqui na Neve - Suvinil

Teto: Forro em Placa de Gesso 60x60cm, Pintado com Tinta Cor Branco Neve Fosco – Leinertex

### **2. Wc PNE Masculino**

Piso: Porcelanato Persia Nebbia Ac. Ret. 100x100cm - Biancogres

Parede: Porcelanato Persia Nebbia Ac. Ret. 100x100cm - Biancogres

Teto: Forro em Placa de Gesso 60x60cm, Pintado com Tinta Cor Branco Neve Fosco - Leinertex

Bancada: Granito Preto São Gabriel

Registros: Acabamento Cromado

Torneira: Lavagem Amarela

Pias: De Embutir Quadrada

### **3. Wc PNE Feminino**

Piso: Porcelanato Persia Nebbia Ac. Ret. 100x100cm - Biancogres

Parede: Porcelanato Persia Nebbia Ac. Ret. 100x100cm - Biancogres

Teto: Forro em Placa de Gesso 60x60cm, Pintado com Tinta Cor Branco Neve Fosco - Leinertex

Bancada: Granito Preto São Gabriel

Registros: Acabamento Cromado

Torneira: Lavagem Amarela

Pias: De Embutir Quadrada

#### **4. Circulação**

Piso: Porcelanato Campus Off White Ac 90x90cm - Eliane

Parede: Pintura Tinta Esqui na Neve - Suvinil

Teto: Forro em Placa de Gesso 60x60cm, Pintado com Tinta Cor Branco Neve Fosco – Leinertex

#### **5. Wc Funcionário Feminino**

Divisórias: em Granito Preto São Gabriel

Piso: Porcelanato Persia Nebbia Ac. Ret. 100x100cm - Biancogres

Parede: Porcelanato Persia Nebbia Ac. Ret. 100x100cm - Biancogres

Teto: Forro em Placa de Gesso 60x60cm, Pintado com Tinta Cor Branco Neve Fosco - Leinertex

Bancada: Granito Preto São Gabriel

Registros: Acabamento Cromado

Torneira: Bica Alta, Acabamento Cromado, Allure Viqua

Pias: De Apoio Quadrada

#### **6. Wc Funcionário Masculino**

Divisórias: em Granito Preto São Gabriel

Piso: Porcelanato Persia Nebbia Ac. Ret. 100x100cm - Biancogres

Parede: Porcelanato Persia Nebbia Ac. Ret. 100x100cm - Biancogres

Teto: Forro em Placa de Gesso 60x60cm, Pintado com Tinta Cor Branco Neve Fosco - Leinertex

Bancada: Granito Preto São Gabriel

Registros: Acabamento Cromado

Torneira: Bica Alta, Acabamento Cromado, Allure Viqua

Pias: De Apoio Quadrada

## **7. Escritório 1**

Piso: Porcelanato Campus Off White Ac 90x90cm - Eliane

Parede: Pintura Tinta Esqui na Neve - Suvinil

Teto: Forro em Placa de Gesso 60x60cm, Pintado com Tinta Cor Branco Neve Fosco – Leinertex

## **8. Escritório 2**

Piso: Porcelanato Campus Off White Ac 90x90cm - Eliane

Parede: Pintura Tinta Esqui na Neve - Suvinil

Teto: Forro em Placa de Gesso 60x60cm, Pintado com Tinta Cor Branco Neve Fosco – Leinertex

## **9. Escritório 3**

Piso: Porcelanato Campus Off White Ac 90x90cm - Eliane

Parede: Pintura Tinta Esqui na Neve - Suvinil

Teto: Forro em Placa de Gesso 60x60cm, Pintado com Tinta Cor Branco Neve Fosco – Leinertex

## **10. Escritório 4**

Piso: Porcelanato Campus Off White Ac 90x90cm - Eliane

Parede: Pintura Tinta Esqui na Neve - Suvinil

Teto: Forro em Placa de Gesso 60x60cm, Pintado com Tinta Cor Branco Neve Fosco – Leinertex

## **11. Administração**

Piso: Porcelanato Campus Off White Ac 90x90cm - Eliane

Parede: Pintura Tinta Esqui na Neve - Suvinil

Teto: Forro em Placa de Gesso 60x60cm, Pintado com Tinta Cor Branco Neve Fosco – Leinertex

## **12. Sala de Reunião**

Piso: Porcelanato Campus Off White Ac 90x90cm - Eliane

Parede: Pintura Tinta Esqui na Neve - Suvinil

Teto: Forro em Placa de Gesso 60x60cm, Pintado com Tinta Cor Branco Neve Fosco – Leinertex

### **13. Copa**

Piso: Porcelanato Campus Off White Ac 90x90cm - Eliane

Parede: Pintura Tinta Esqui na Neve - Suvinil e Porcelanato Berlin White – Villagres na parede da bancada

Teto: Forro em Placa de Gesso 60x60cm, Pintado com Tinta Cor Branco Neve Fosco - Leinertex

Bancada: Granito Preto São Gabriel

Registros: Acabamento Cromado

Torneira: Small Cromada Forusi

Pias: De Embutir Inox

### **14. Lavanderia**

Piso: Porcelanato Campus Off White Ac 90x90cm - Eliane

Parede: Pintura Tinta Esqui na Neve - Suvinil e Porcelanato Berlin White – Villagres na parede da bancada

Teto: Forro em Placa de Gesso 60x60cm, Pintado com Tinta Cor Branco Neve Fosco - Leinertex

Bancada: Granito Preto São Gabriel

Registros: Acabamento Cromado

Torneira: Lavagem Cromada para Jardim

Pias: De Embutir Inox

### **15. Arquivo**

Piso: Porcelanato Campus Off White Ac 90x90cm - Eliane

Parede: Pintura Tinta Esqui na Neve - Suvinil

Teto: Forro em Placa de Gesso 60x60cm, Pintado com Tinta Cor Branco Neve Fosco – Leinertex

### **16. Escritório 5**

Piso: Porcelanato Campus Off White Ac 90x90cm - Eliane

Parede: Pintura Tinta Esqui na Neve - Suvinil

Teto: Forro em Placa de Gesso 60x60cm, Pintado com Tinta Cor Branco Neve Fosco – Leinertex

### **17. Escritório 6**

Piso: Porcelanato Campus Off White Ac 90x90cm - Eliane

Parede: Pintura Tinta Esqui na Neve - Suvinil

Teto: Forro em Placa de Gesso 60x60cm, Pintado com Tinta Cor Branco Neve Fosco – Leinertex

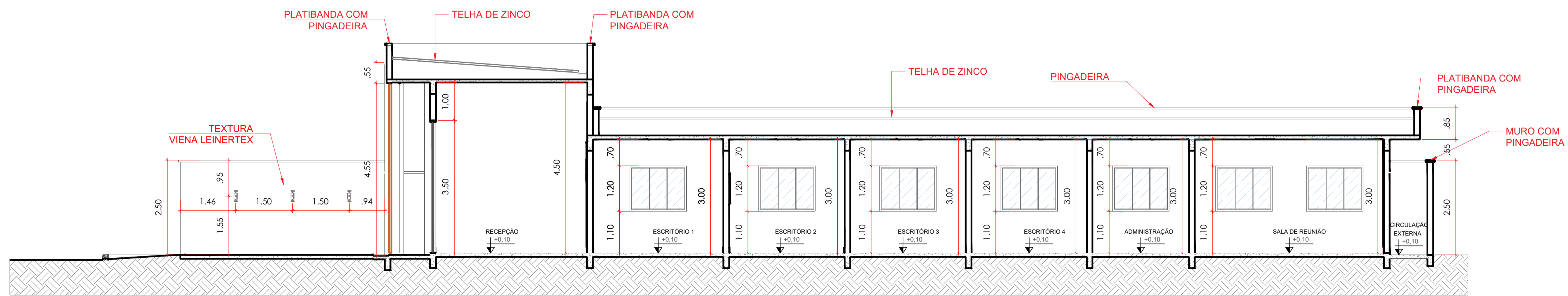

1. CORTE A/A - ESC.: 1:75

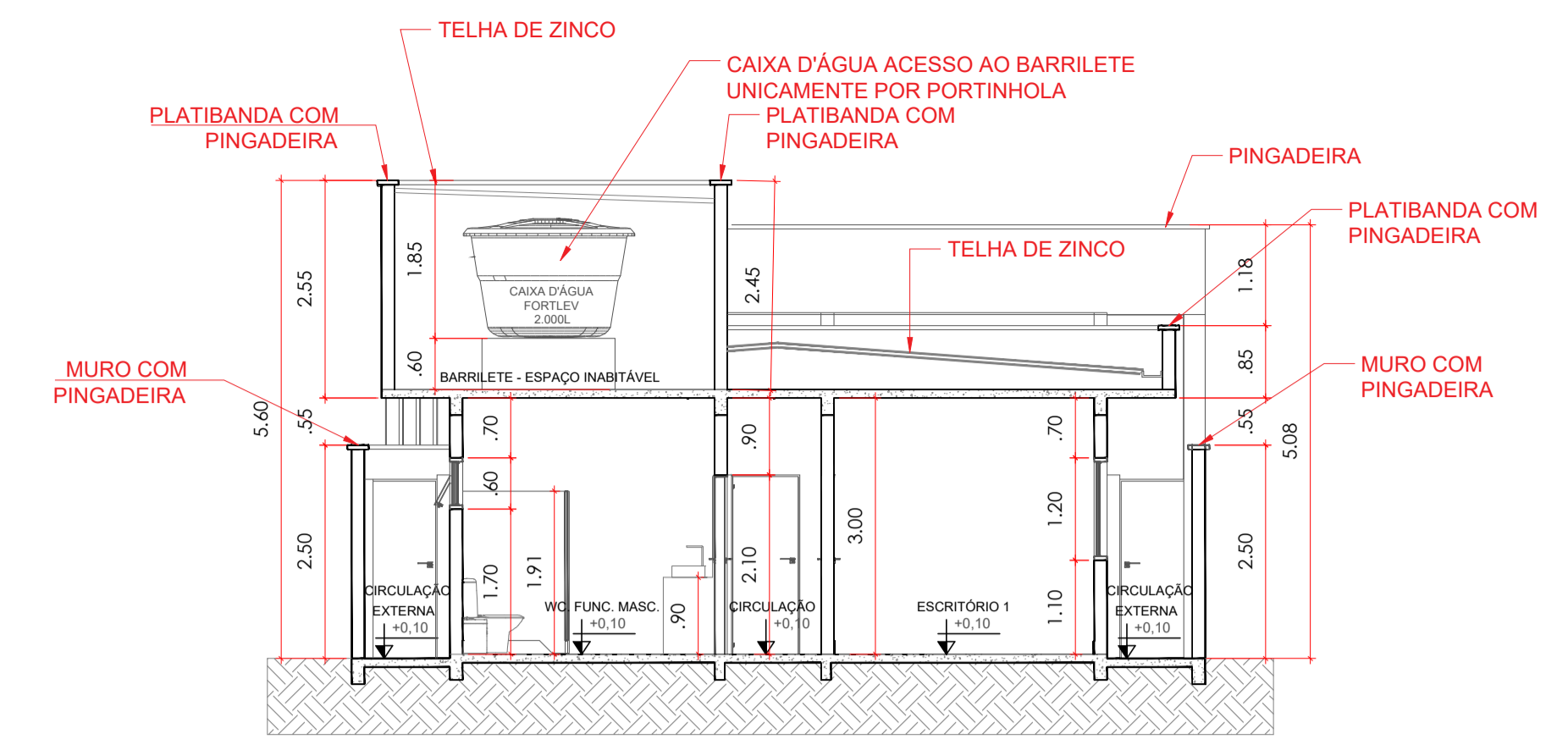

2. CORTE B/B - ESC.: 1:75

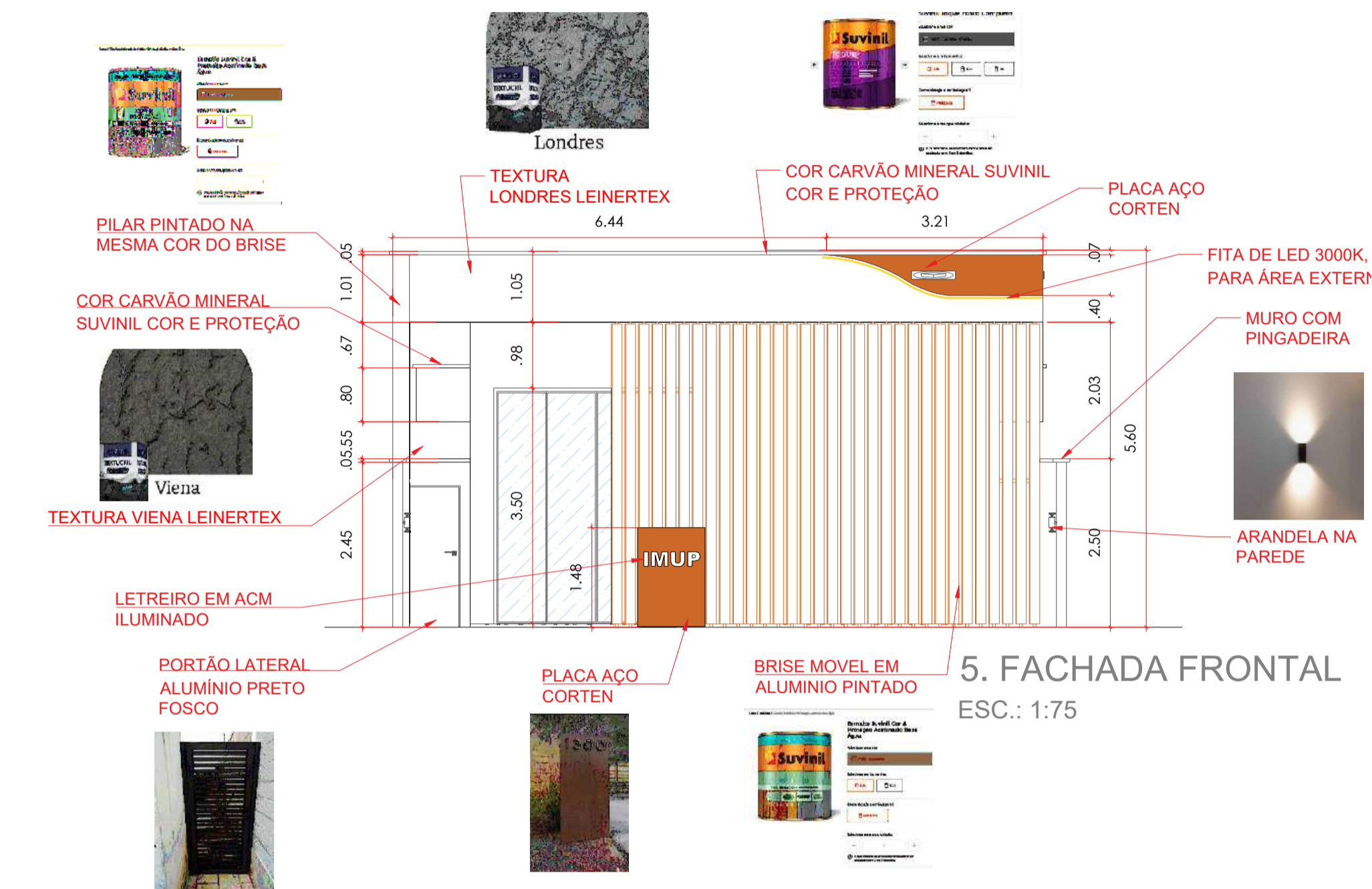

5. FACHADA FRONTAL - ESC.: 1:75

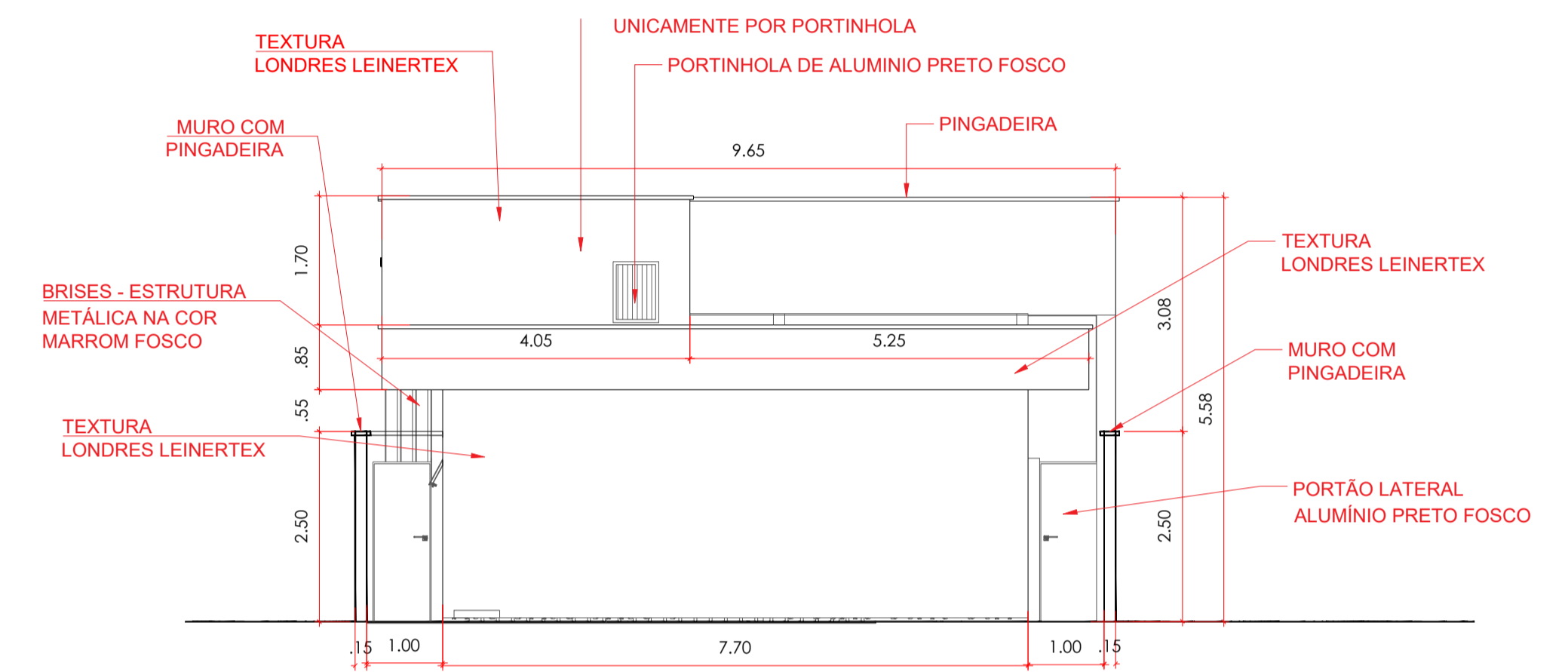

5. FACHADA POSTERIOR - ESC.: 1:75

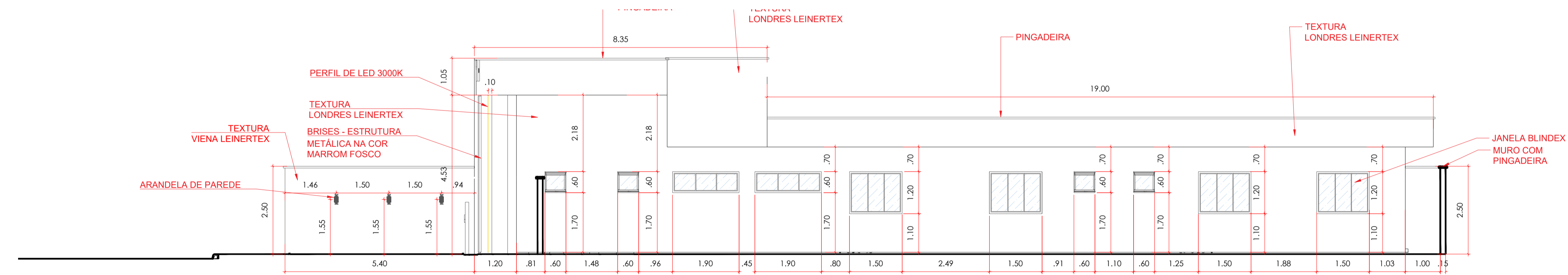

5. FACHADA DIREITA - ESC.: 1:75

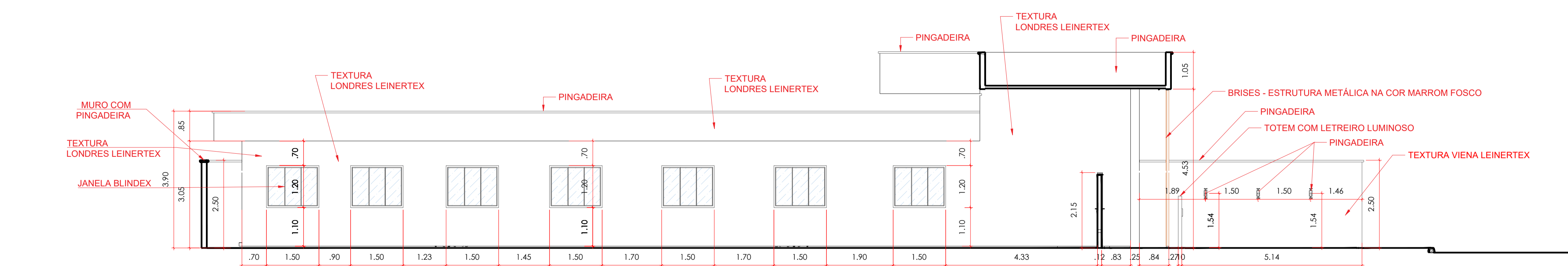

5. FACHADA ESQUERDA - ESC.: 1:75

REVISÃO	DATA	ASSUNTO
APROVAÇÃO:		
<b>BASE ENGENHARIA</b>		
ENDEREÇO DA OBRA: Rua Vereador José Fabiano, 04, 86, Lt. 11, Setor Serra Dourada - 3ª Etapa, Aparecida de Goiânia - GO		
ASSINATURAS:		
INSTITUTO MUNICIPAL DE PREVIDÊNCIA DOS SERVIDORES DE SERRADO RAMALHO - CNPJ 02.209.356/0001-65 PROPRIETÁRIO		
BASE SOLUÇÕES ENGENHARIA - CNPJ 50.254.414/0001-15 AUTORA DO PROJETO		
RESPONSÁVEL TÉCNICO		
<b>PROJETO DE ARQUITETURA</b>		
CONTEÚDO: <b>CORTES E FACHADAS</b>		
DESENHO:	ESCALA:	DATA:
INDICADA	JAN-2025	
ÁREA TERRENO:	ÁREA CONSTRUÍDA:	PRANCHA:
331,00 m²	195,19 m²	2/2

FOLHA 01



Planta de localização  
escala 1:50

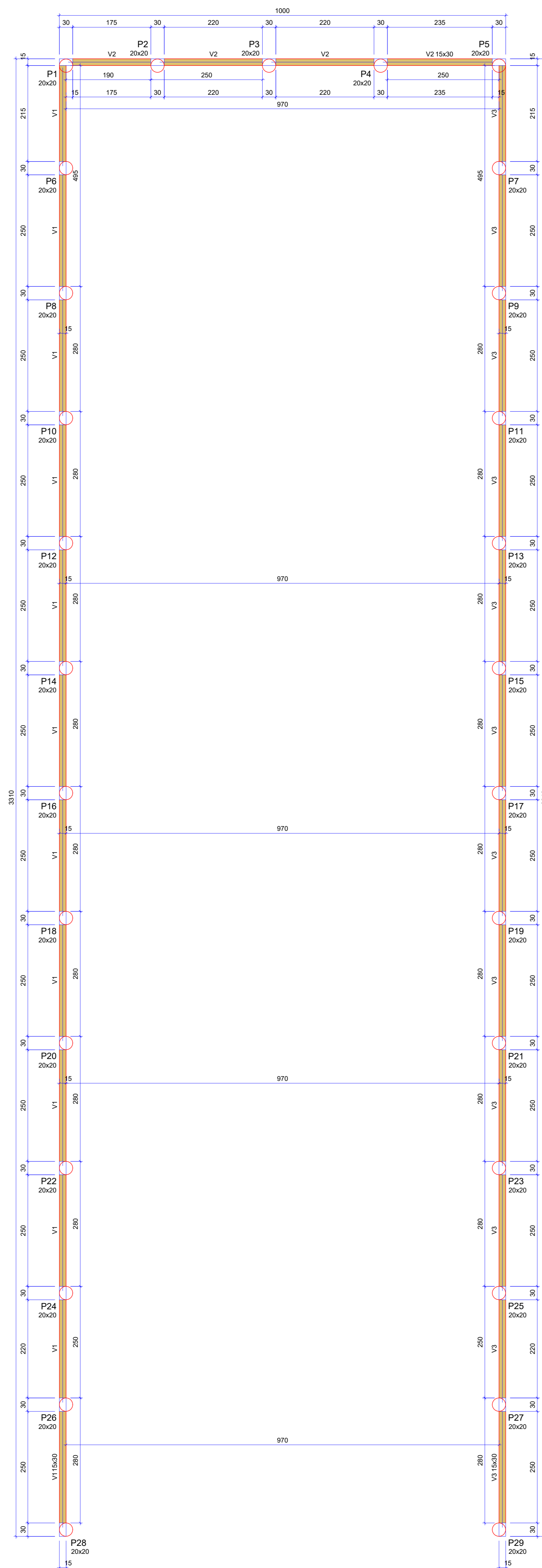

Forma do pavimento Fundação  
escala 1:50

Vigas			
Nome	Seção (cm)	Elevação (cm)	Nível (cm)
V1	15x30	0	0
V2	15x30	0	0
V3	15x30	0	0

Características dos materiais	
fck (kgf/cm²)	Ecs (kgf/cm³)
250	241500

Dimensão máxima do agregado = 19 mm

Legenda das vigas e paredes	
	Viga

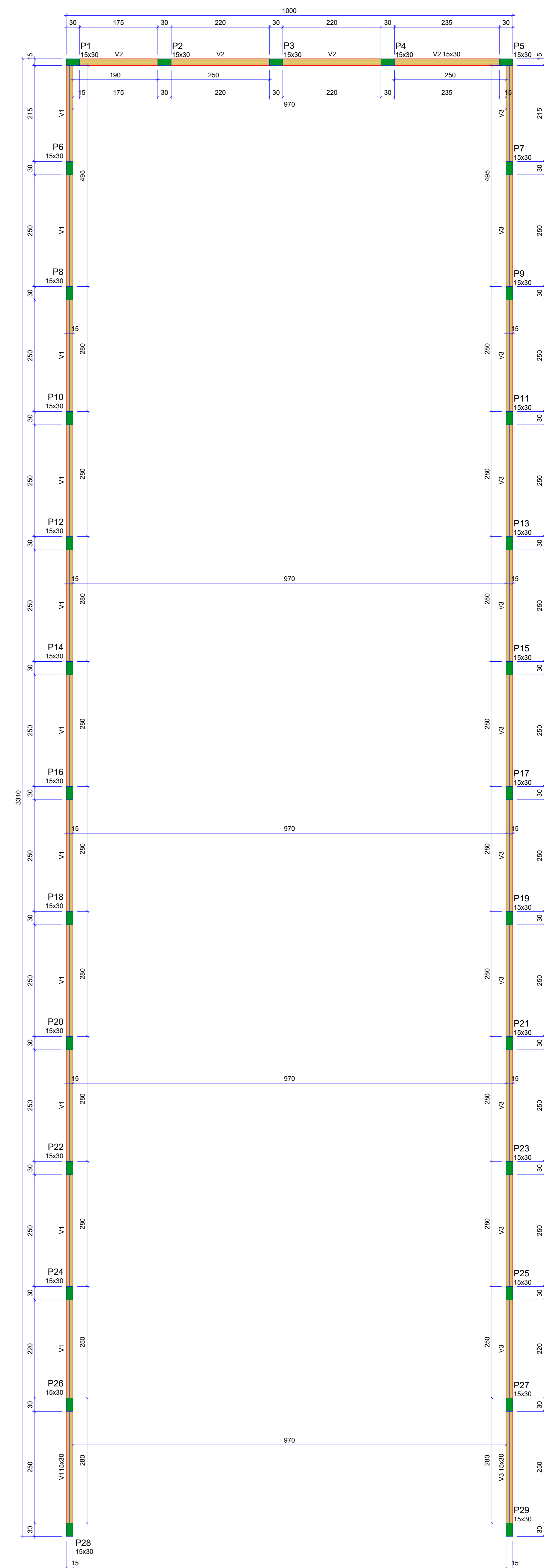

Forma do pavimento Térreo  
escala 1:50

Vigas			
Nome	Seção (cm)	Elevação (cm)	Nível (cm)
V1	15x30	0	250
V2	15x30	0	250
V3	15x30	0	250

Características dos materiais	
fck (kgf/cm²)	Ecs (kgf/cm³)
250	241500

Dimensão máxima do agregado = 19 mm

Pilares			
Nome	Seção (cm)	Elevação (cm)	Nível (cm)
P1	15x30	0	250
P2	15x30	0	250
P3	15x30	0	250
P4	15x30	0	250
P5	15x30	0	250
P6	15x30	0	250
P7	15x30	0	250
P8	15x30	0	250
P9	15x30	0	250
P10	15x30	0	250
P11	15x30	0	250
P12	15x30	0	250
P13	15x30	0	250
P14	15x30	0	250
P15	15x30	0	250
P16	15x30	0	250
P17	15x30	0	250
P18	15x30	0	250
P19	15x30	0	250
P20	15x30	0	250
P21	15x30	0	250
P22	15x30	0	250
P23	15x30	0	250
P24	15x30	0	250
P25	15x30	0	250
P26	15x30	0	250
P27	15x30	0	250
P28	15x30	0	250
P29	15x30	0	250

Legenda dos pilares		Legenda das vigas e paredes	
	Pilar que mora		Viga

NOTA:

1. ESTE PROJETO É PROPRIEDADE DO PROJETISTA REGISTRADO NO SELO, CONFORME LEI Nº: 5194/86 NÃO DEVE SER UTILIZADO PARA QUALQUER OUTRA FINALIDADE QUE NÃO SE RELACIONE COM A EXECUÇÃO DA PRESENTE EDIFICAÇÃO, SENDO TERMINANTEMENTE VEDADA SUA COLOCAÇÃO A DISPOSIÇÃO DE TERCEIROS.
2. O PROJETISTA NÃO SE RESPONSABILIZARÁ POR EVENTUAIS ALTERAÇÕES DESTES PROJETO DURANTE SUA EXECUÇÃO, QUALQUER MODIFICAÇÃO, O MESMO DEVE SER CONTACTADO.
3. ESTE PROJETO FOI BASEADO NO LAY-OUT E INFORMAÇÕES FORNECIDAS PELO ARQUITETO OU PROPRIETÁRIO.
4. QUALQUER MODIFICAÇÃO OU DÓVIDA DEVERÁ SER IMEDIATAMENTE COMUNICADA POR ESCRITO AO PROJETISTA.
5. EXECUTAR VERGA E CONTRA-VERGAS EM PORTAS, JANELAS E VÃOS.
6. IMPERMEABILIZAR AS 3 PRIMEIRAS FIADAS DA ALVENARIA.

PROJETO ESTRUTURAL

TÍTULO	
RESPONSÁVEL TÉCNICO	
CLIENTE	
ASSUNTO	LOCAÇÃO E FORMA
REVISOR	00
DATA	20/01/2025
ESCALA	INDICADA
FOLHA	01/02

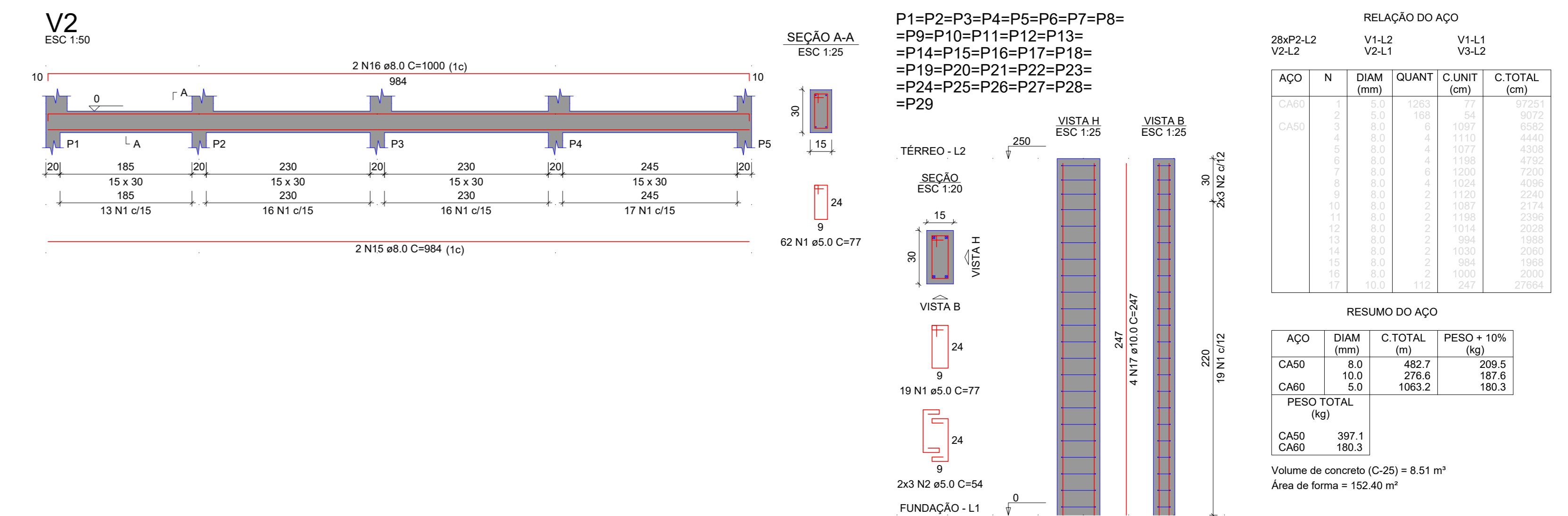
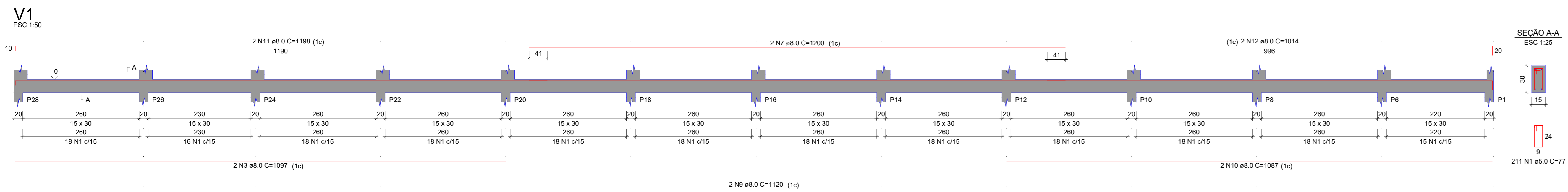



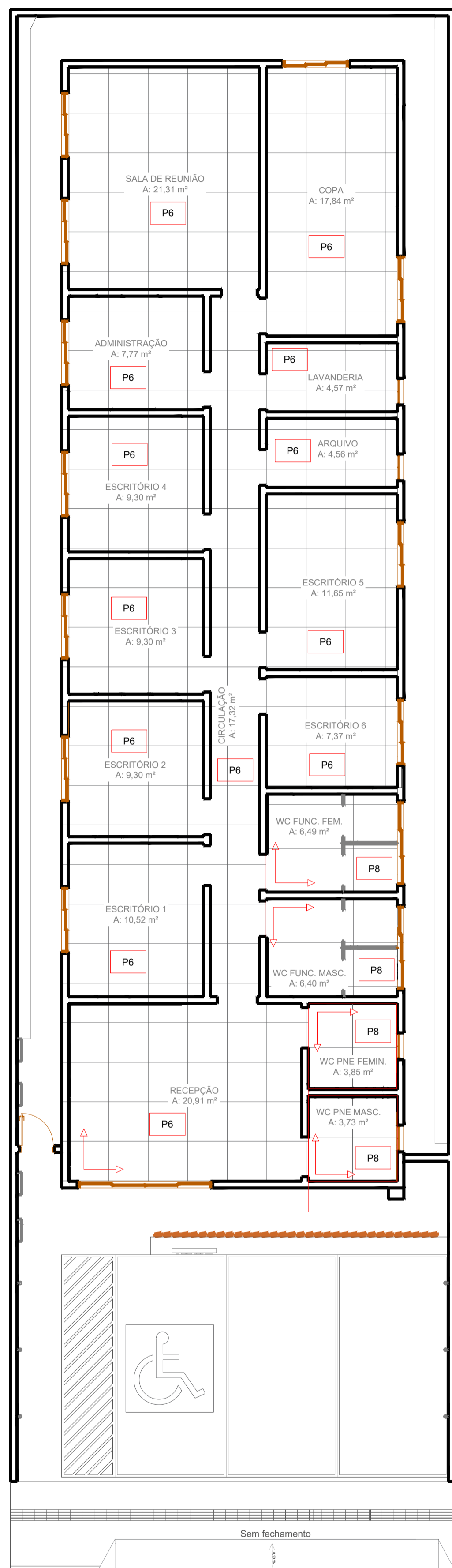

3. PLANTA DE PAGINAÇÃO - ESC.: 1:75

LEGENDA PISO		
P6	CAMPUS OFF WHITE AC - 90x90cm - ELIANE	229,48 m²
P8	PORCELANATO PERSIA NEBBIA AC RET 100X100 - BIANCOGRES	20,49 m²



IMAGEM SALA DE REUNIÃO



IMAGEM ADMINISTRAÇÃO



IMAGEM ESCRITÓRIO 2 AO 4

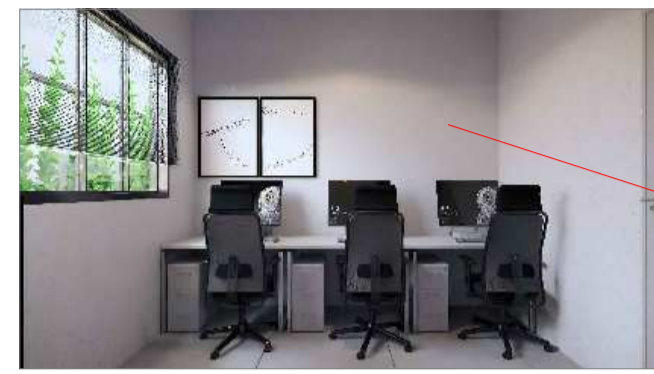

IMAGEM ESCRITÓRIO 1

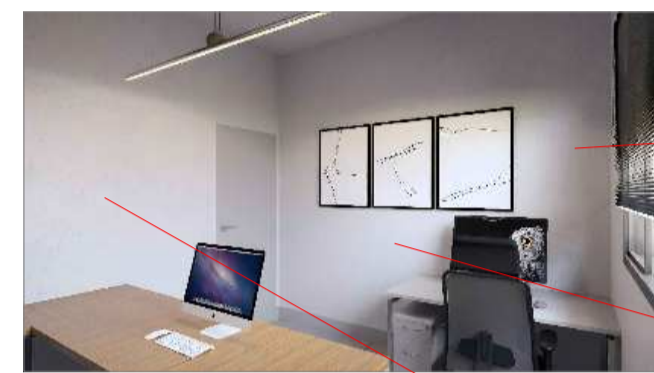

IMAGEM ESCRITÓRIO 1



IMAGEM RECEPÇÃO



IMAGEM RECEPÇÃO



4. PLANTA DE REVESTIMENTOS - ESC.: 1:75

LEGENDA PINTURA E REVESTIMENTO		
▲	TINTA ESQUI NA NEVE SÚVINIL	470,67 m²
▲	BERLIN WHITE - VILLAGRES	32,25 m²
▲	TEXTURA LONDRES LEINERTEX	360,00 m²
▲	PORCELANATO PERSIA NEBBIA AC RET 100X100 - BIANCOGRES	89,96 m²
▲	TEXTURA VIENA LEINERTEX	62,00 m²
▲	CAMPUS OFF WHITE AC - 90x90cm - ELIANE	229,48 m²
▲	CINZA CHUMBO - LEINERTEX	71,32 m²
▲	PISOS E CIMENTADOS PORCELANATO PERSIA NEBBIA AC RET 100X100 - BIANCOGRES	20,49 m²
▲	FORRO COR BRANCO NEVE FOSCO LEINERTEX	241,13 m²
▲	COR PARA SINALIZAÇÃO DO ESTACIONAMENTO AMARELO DEMARCAÇÃO - LEINERTEX	5,00 m²

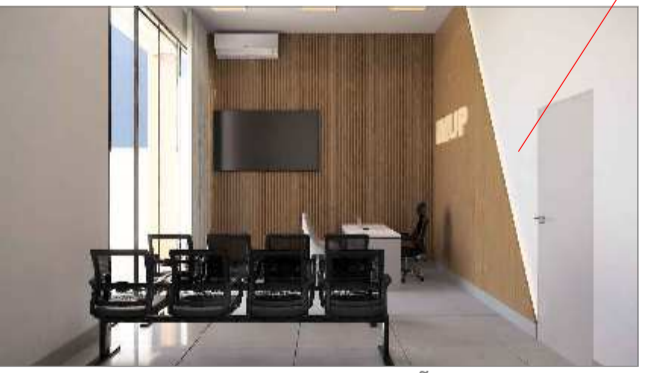
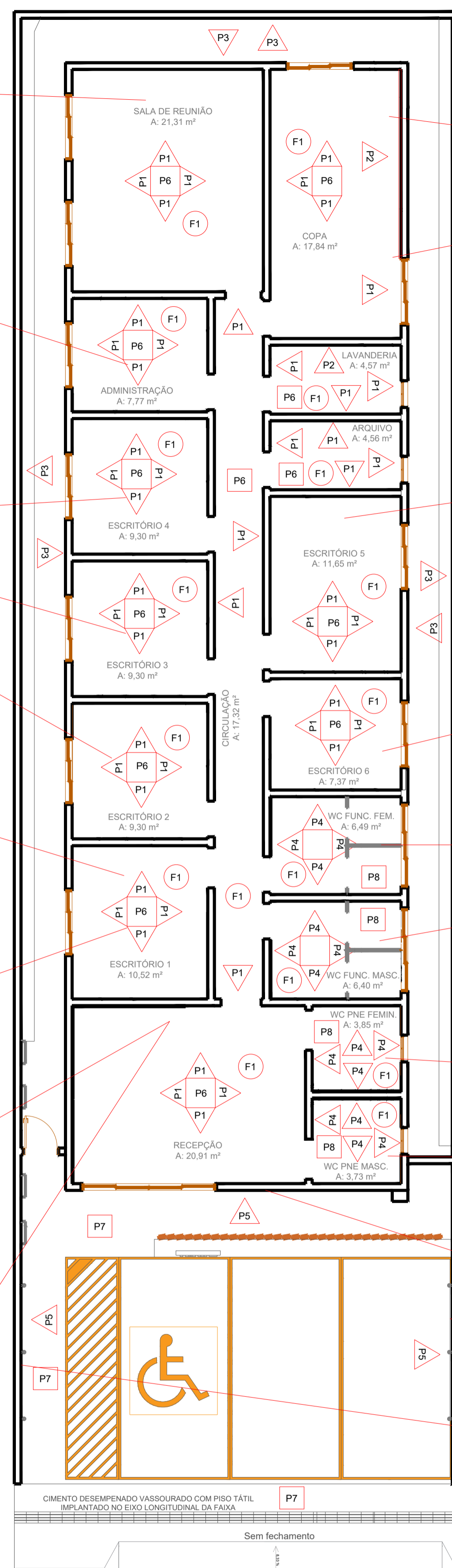
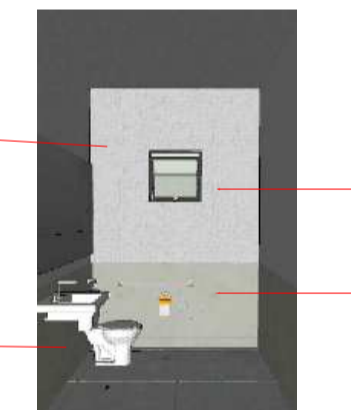
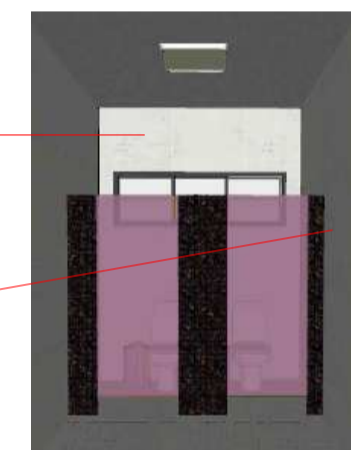
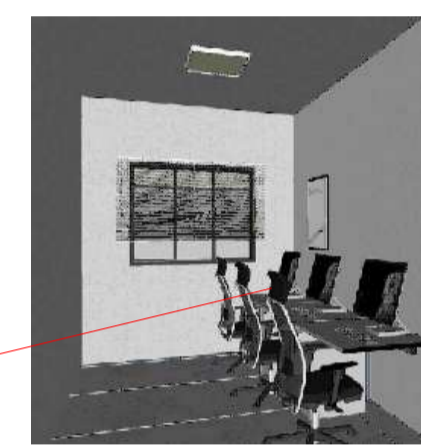

OBS: NOS WCS O REVESTIMENTO SERÁ ATÉ A ALTURA DE 1M, ACIMA SERÁ A PINTURA GERAL

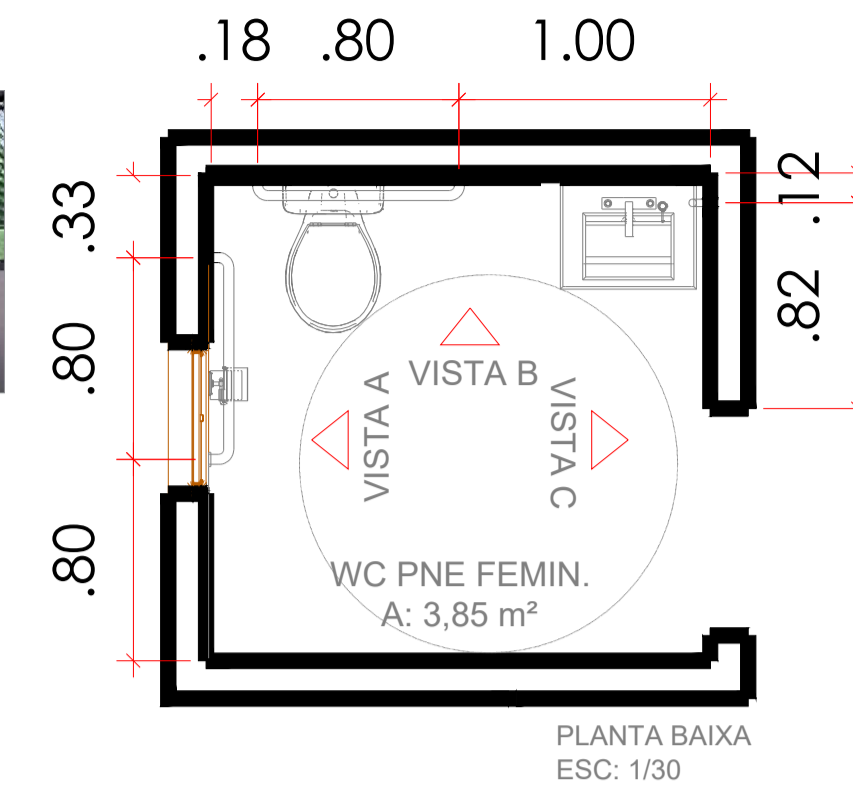
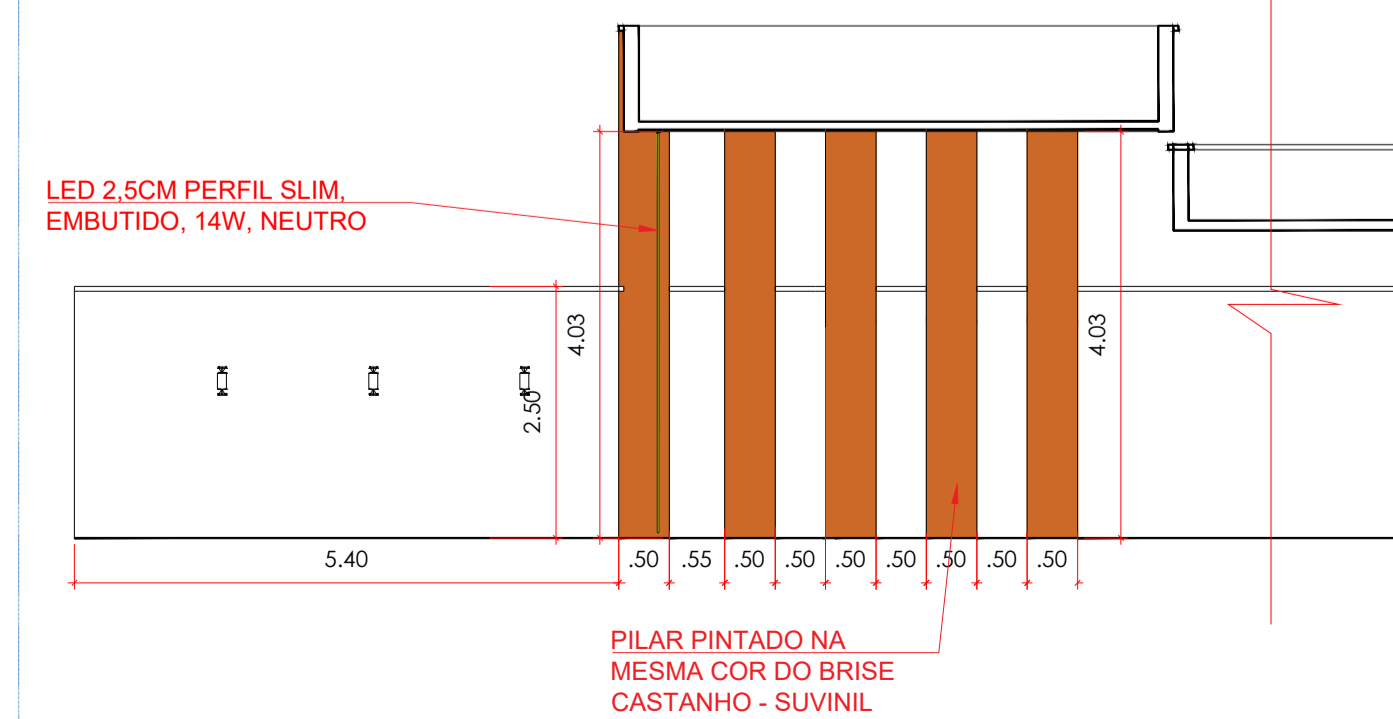

PLANTA BAIXA ESC: 1/30

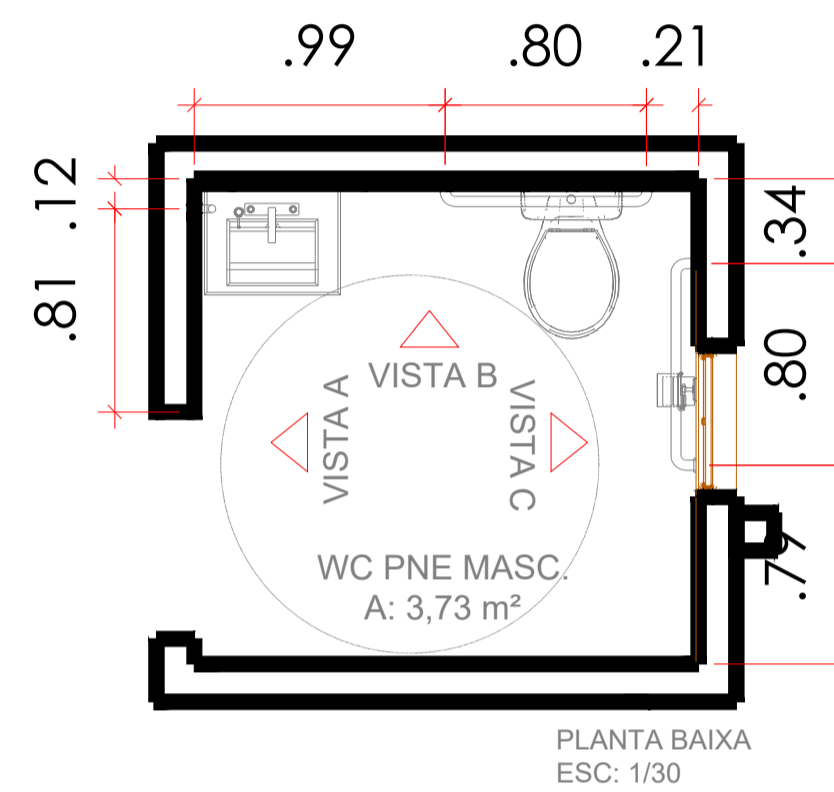

PLANTA BAIXA ESC: 1/30

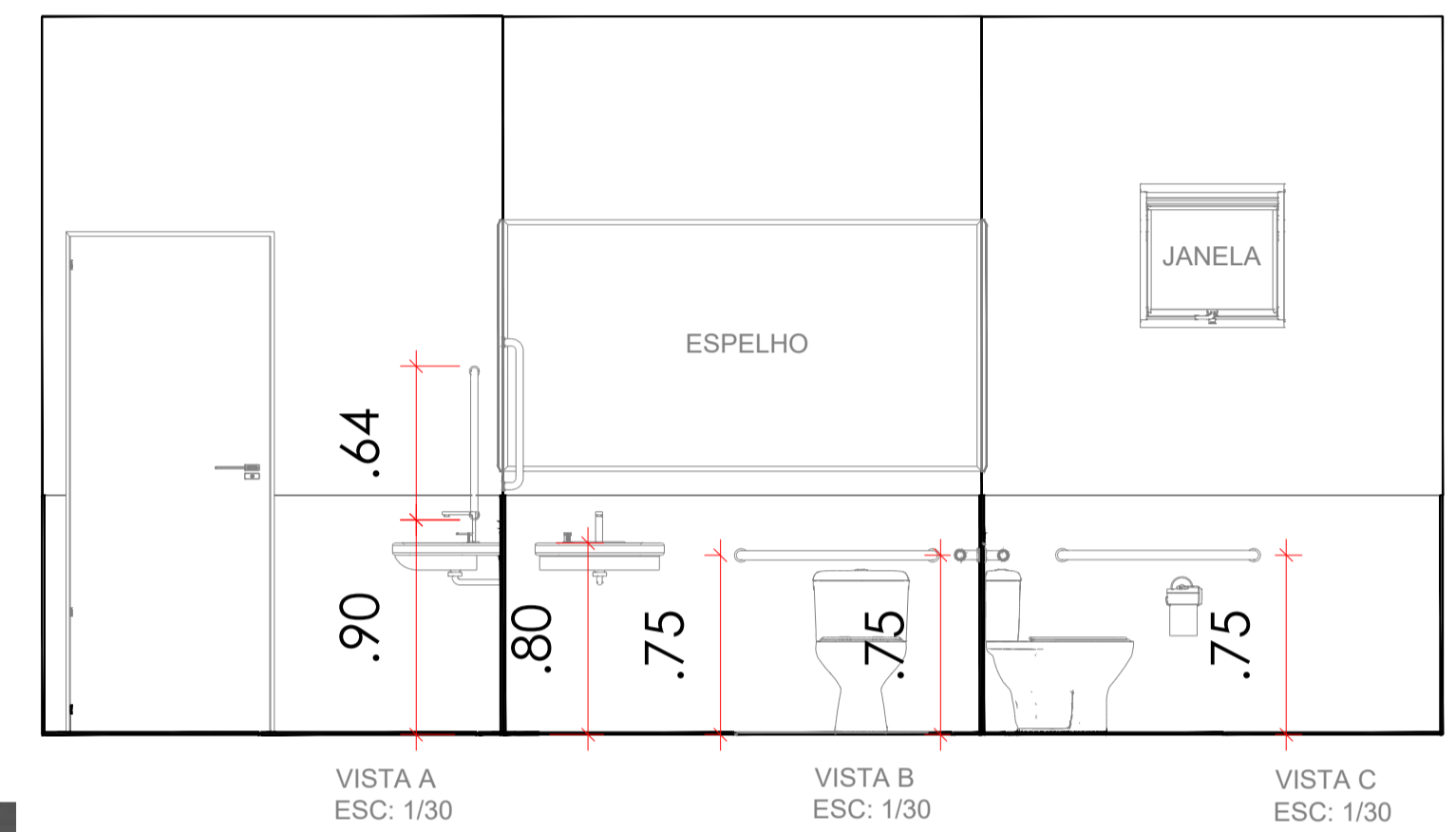
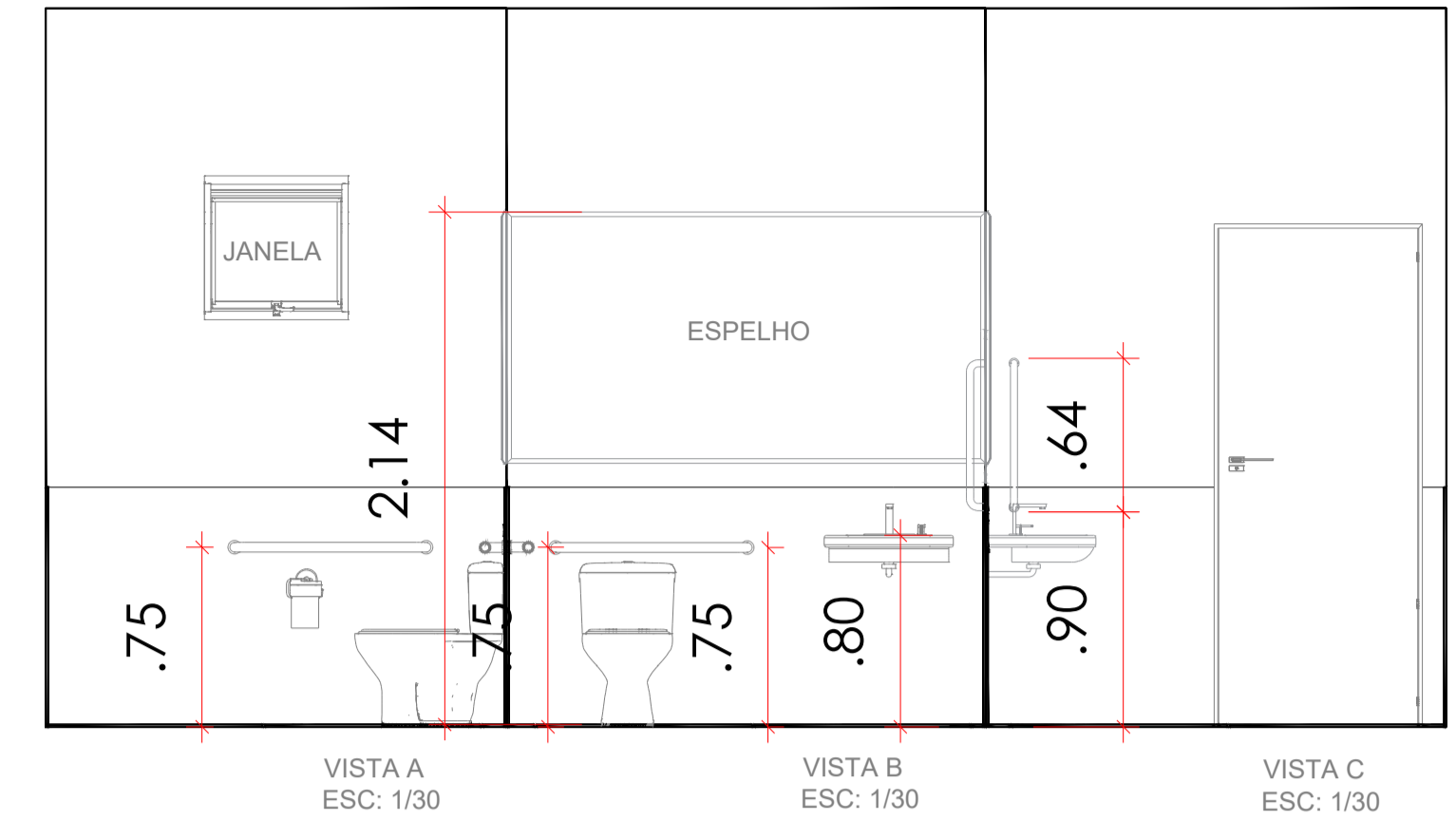

REVISÃO	DATA	ASSUNTO
APROVAÇÃO:		
<b>BASE ENGENHARIA</b>		
ENDEREÇO DA OBRA: Rua Acre, SN - Centro - CEP: 47630-000 - Serra do Ramalho - BA		
ASSINATURAS:		
INSTITUTO MUNICIPAL DE PREVIDÊNCIA DOS SERVIDORES DE SERRADO RAMALHO - CNPJ 02.209.356/0001-65 PROPRIETÁRIO		
BASE SOLUÇÕES ENGENHARIA - CNPJ 50.254.414/0001-15 AUTORA DO PROJETO		
RESPONSÁVEL TÉCNICO		
<b>PROJETO DE ARQUITETURA</b>		
CONTEÚDO: PAGINAÇÃO, PINTURAS E REVESTIMENTOS VISTAS WC, IMAGENS		
DESENHO:	ESCALA:	DATA:
INDICADA	JAN-2025	331,00 m²
ÁREA TERRENO:	ÁREA CONSTRUÍDA:	PRANCHA:
331,00 m²	195,19 m²	3/3